Пролетарийть, вейсэндяводо!

Эрзянь правда

Газетась лиси 1921 иень сентябрясто саезь

Советской Союзонь Коммунистической партиянь Мордовской обкомонть, МАССР-нь Верховной Советэнть ды Министрань Советэнть органонст

57 (11950) № • 1990 иень маень 12 чи, субута • Пятнезэ 3 тр.

ПАКСЯНЬ ДНЕВНИК

Данойтне маень 11-це чинтень

● Республикань колхозтнэсэ ды совхозтнэсэ яла моли яровойтнень видемаст. Сынь планонь корнс кармить занямо 630 тыщат гектарт. Ней видезь 480 тыщат гектарт. Те — 77 процентт.

● Рапсось видезь 4,5 тыща гектарс, мезесь 50 процентт тешкстазентень.

● Ламо нень тикшетнень алов явозь паксятне видезь лия культуратнень марто човор. Меельце кавто читнестэ те роботась топавтозь вейксэ тыщат гектар лангсо. Видемс еще эряви кото тыщат гектарт.

● Зерновой технологиянь коряс кукурузась ней зани 8,4 тыща гектарт. Те — 21 процент тешкстазентень.

● Шкась кармазты бойкалгавтомс сахарной якстерькаень видемантъ. Ульнесть неть, зярдо те культурань видьмекстнэнь модас каякшнызь ранней яровойтнень марто вейке шкасто. Ней жо якстерькаесь видезь 6,5 тыща гектарс или 50 процентс.

Пек сацтнить те роботантъ Ардатовской районсо, 2400 гектартнэсэ видезь весемезэ 500 гектарт. Тувталось — аволь велусо ветхазить паксянь роботатне. Ламо хозяйственэсэ кодеяк а кенерить паро ладсо анокстамо модантъ видемс, яжавкшны техникась.

Минь уш пачтякшныпек Атяшевань сокицятнень-видицятнень кадовомадост. Теке жо шкастонть кеметтинек — малась читнестэ бойкалгавтсызь тевтнень ды тенть эскелькс икелев. Истя лисськак. Ней ламо хозяйстват прядыть те культуранть видеманзо. «Искра» колхозонтонь эрзясь видемс 200 гектарт. Исень чидентъ теде икало механизатортнэ топазтызь икелест аравтозь эздезантъ. Лецтясынек, те хозяйствась районсонть сехте икеле видизэ ранней яровойтненьгак. Калинин лемэсь, М. Горький лемэсь, КПСС-нь XXII съезд лемэсь колхозтнэ истя жо а течи-ванды прядсызь сахарной якстерькаень видемантъ.

А вана Ардатовской районсо яла колдыть мелень-манынь ильветькстнэнь. Нама, те-кода а век сядомс неень шкасто механизатортнэнь. Ламот трудить эсь олясо, коллективной подрядсо, арендасо. Но азортомочинь колдамонть кис киненьбути ялатеке сави кандомс ответственность. Емавкст ведь кармить уламо.

Паксянь дневникень данойтне еще весть невтить, кода пек сацтневить тундонь тевтне. Малав юты коз, зярдо ушодозь паксясо роботатне. Ламонь таркасо сынь ютавтовить аволь азоркс. Те жо, содезь, вети урожаень емавкстнэс.

Изнямонь 45 иетненень Московсо парадось

Маень 9 чистэ Московсо, Якстере площадьсэ, ульнесь парад, кона алтазедь Великой Отечественной войнасо советской народонь Изнямонь 45 иетненень.

Мавзолеень Центральной трибунинть эпше кузсть М. С. Горбачев, В. И. Воротников, Л. Н. Зайков, В. А. Крючков, Е. К. Лигачев, Ю. Д. Маслюков, В. А. Медведев, Н. И. Рыжков, Н. Н. Слюньков, Э. А. Шеварднадзе, А. Н. Яковлев, А. В. Власов, А. Н. Лукьянов, К. М. Примаков, Президентской Советэнь члентне.

СССР-нь оборонань министрась Советской Союзонь маршалось Д. Т. Язов ютынзе войскатнень ды парадонь участникнень евтась праздникенть кувалма поздоровт. Войскатнень ютамодо мейле сон кузь Мавзолеень трибунас ды евтась речь.

Гайгезевсь Советской Союзонь Гимнась. Сонзэ гайтев мелодиянтень човорнесть артиллерийской салютонь залпнэ.

Якстере площадентъ вельксэ калтотсь барабантнэнь чавомаст. Те Московской военно-музыкальной училищань сядо кодгемень воспитанниктне тердизь весе парадонть сыргамо.

Площадентъ вельксэ — Изнямонь знамясь, самай се якстере коштось, кона лиймесь изнязь рейхстагонть вельксэ. Изнямонь знамянть мельга трибунатнень икельга ютась тягач, конась усись. Трепов-паркэсэ ставтозь воинэнтень-олиэстомтьцинтень памятникентъ кондямо макет. Те нетя жо минек Ине Изнямонь валдо символтнэсэ вейксэ.

Якстере площадентъ ланге чалгась знаменной ротась. Икелень — весе фронтзнь вымпел марто кемень воинт, фронтзнь, конат громасть ятонть Баренцевонь морясто саезь Балканонь пандтзнь видьс. Ды сеске жо сынст мельга, ве эскелькэсэ ютась фронтовой гимнастеркасо ды каскасо 150 воинт. Сынь кандсть Великой Отечественной войнань нетнестэ сехте виевстэ тюрнил частнень ды соединениятнень 150 боевой знамят.

Трибунатне покш мельсэ вастасть сетиень, кить идизь минек олячинть, кить идизь мирэнть тюжа чуманть эйстэ. Ветеранонь вейсэнь полконть рядтнэсэ — фронтовиктъ — 1945 иень парадонь участникть, Советской Союзонь Геройть ды Слава орденэнь кавалерт, партизант, подпольщиктъ, тылсо роботыцят.

Мавзолеентъ икельга ютасть од воинт, конат оршазь Великой Отечественной войнань солдатонь ды офицерань формасо. Те кармавтызе весень талномо ды невтизе шкатнень ютксо а явовикс сюлмавксонть. Фронтовиктне — тетятне ды покштятне — алкуке мельспаросо улесть эсь наследниктнень кувалма.

Мейле площадьгантъ ютасть военной академиянь слушательть ды училищань курсантт, суворовецт ды нахимовецт.

Якстере площадьсэнть — моторень увт. Маршс лиссть весенень содавикс «тридцатичетверкатне» — омбоце мировой войнань сехте паро танктне, бойкасто ардыця «САУ-100»-тне. Ютазь войнань весе фронтнэсэ нетьвиев машинатне громасть врагонть. Войнань пиле нетнень перть минек промышленностесь полдакшнось малав 103 тыщат танкт ды САУ-т, эйстэст ульнесть агрессоронть бронированной машинатнеде седе ламо ды седе парт. Танктнеде мейле ардсть артиллерийской установкатнес: пушкат, гаубицат, минометт. Парадов сыцятнень ютксо каятотсь шалт, зярдо площадьсэнть появасть содавикс «катюшатне».

Парадонь исторической пряповомсто ютасть пехотань десант-марто комсь автомобильть. Уш малав колонньгемень неть кода нетьвойскатненень мерять мотострелковойть. Но фронтовиктне нейгак ловить пехотантъ паксянь инязоракс.

Торжественной маршонть поладызь М. И. Калинин лемэсь гвардейской мотострелковой Таманской дивизиясь. Ю. А. Андропов лемэсь гвардейской танковой Кантемировской дивизиясь. Зенитной ракетной войскатнень ютамодо мейле площадьсэнть полавасть тактической ды оперативно-тактической ракета марто тягачт.

Советской ломантнень туртов парадтнэ — аволь ансяк войскатнень торжественнасто ванкшнома, аволь ансяк Вооруженной Вийтнень висет невтема. Те — народонь мужествантень, трудонтень ды а изнявикечинтень ратной гимна, весенень невтема, кода те народось анок ванстомс эсь прянть.

Целанек торжествантъ прядовомсто лиси военной музыкань оркестрась. Якстере площадьсэ еще вейке парадось, кона мольсь Изнямонь знамянть ало, совась историясь.

(ТАСС).

СЕЛЬВЕДЕНЬ ПАЧК ПРАЗДНИК

Фронтовиктне парсте помнизэнть се пек васодо 1945 иень маень 9 чинть. Сесть еще мода потсо кадовость кекинеяк минат, еще тыщат советской семиятнеся учоть кулят фронтсто малавикстнэнь пельде, но тундось невтьсь приязо: пурнасть вийть видевкстнэ, дуга тиштне, иветасть седезэ. Шкасто

праздник. Войнась, алкукскак, зэ ютакшно вансэнь советской вейкезэнь кудо, вейкеяк семиянь. Улить еще ломантъ конат течис учить церяст, мирдест велятомантъ.

Седеентень а приказат, келеть а велиитови, штобы меремё сыре бабицентенис мейсе тынь майсетядо, ведь кулозэнь эрямонь а стаинь ту ро-

ртамо.

—Мон,—толковась эйстэст вейкезэ, — пек вечиса «Лемтеме рысотасо» моронть. Се шкастонть, конадо евтневи моросонть, мольсь тень комсеце не. Июнень ушодовомсто ульнесь свадьбанок, кемень чинь ютазь жо ильтня мирдем войнав. Сенскак, те

сементь лангсо, бути родной модантъ шешкетъ оккупантна, зярдо танконь гусеницатнень ало менчевсть корьмаентень умарь ды вишня чувтна, говорясть модантъ марто сырнень колоэтнэ. Сесть арсемась генералтиэньгак, радовойтпеньгак ульнесь вейке: цидярдомс, ванстомс куломанть эйстэ родной мастотосто велятомстостнак Сарансконь ульцятнеся эзь гайге оркестра. Ды кие куломантъ эйстэ менищатнеся учось тень? Фронтовиктне арсесть вейкеде: мейсе ды кода лездомс войнань ранатнень ледямосо. Нетьломантне мирной трудсояк тейсть боевой подвиг.

Течи, умонь паро койтнень

лай Николаевич Якуничев служась авиациясо. Воздушной стрелок-радист. Фронтсто велятомадо мейле ламо нень перть роботась Саранскойсо электромеханикекс.

Ольга Севастьянова Конакова чачсь ды кассь Кочкуровской районсо. Витьсэ медицинской училищасто сыргась фронтов. Пачколесь Кенигсберген. Эрзянь тейтересь ванстась зярдо фронтовикень арямот. Сынст семиясто, сонденэз башка, войнасо ульнесть братозо Алексей-батальононь командир, пачко-

Партиянь XXVIII съездэнть анокстамонзо коряс КПСС-нь ЦК-нь комиссиясо

КПСС-нь ЦК-со зярдо чинь перть роботась партиянь XXVIII съездэнтень анокстамонть коряс КПСС-нь ЦК-нь комиссиянь членнэнь группа, кодонь совить покш первичной партийной организациянь партийной комитетэнь секретарть. Сон ванкшнынзе КПСС-нь ЦК-нь Платформань, КПСС-нь Уставонь проектнэнь коряс КПСС-нь ЦК-нь сыця предложениятнень ды замечаниятнень ды КПСС-нь центральной контрольно-ревизионной комиссиядо положениятнень.

Парткомонь секретартне евтась замечаниятнень печатазь проектнэнь смустест коряс, тейсть зярдо конкретной предложениятнень, конат невтить полавтовозь условиятнесэ партийной роботань башка енкстнэнь, тейсть полатнет ды лиякстомат КПСС-нь Уставонь проектантнень.

Документнэнь лангсо роботась, замечаниятнень ды витевкстнэнь ванюшномась, конат сыть весе тарказтнесэ, поладови.

КАДОВСТЬ КАВОНЕСТ

КПСС-нь XXVIII съездэнь делегатокс кандидатокс Ардатовской избирательной округкантъ аравтозельть инде коммунистэнь кандидатурат. Неть — Ардатовской районь «Дружба» колхозонь правленинь председателесь Николай Васильевич Билюшов, Большеигнатовской районной больницянь главной врачось Василий Иванович Горячев, КПСС-нь Ардатовской райкомонь васенце секретаресь Валентин Александрович Елизаров, «Ардатовский» совхозонь директорось Вячеслав Михайлович Кокин.

Но меельце кавто кандидатуратне зять максо заявлениятнень сермацтомс демест евтазь избирательной округкантъ. Секскак Ардатовской окружной избирательной комиссиясь маень 10 чистэ эсь заседаниясонзо примась решениянь сермантоме партиянь XXVIII съездэнть делегатокс кандидатокс Н. В. Билюшовонть ды В. И. Горячевень.

М. Ф. Ненашев Мордовиясо

Маень 11 чистэ минек дежурнойтнень марто теке ко вечернэнь Ардатовской районсо Ардатовской районной Советэнь Техниковской районной трудящинень депутатонь марто, ульнесь «Путь Ленина» колхозонь кортась партийной активенть якеле.

Течи М. Ф. Ненашев Темгушевской районсо, косо нетя жо вастонь трудящинень партийной активенть марто.

Республиканть трудящинень марто кортамсто М. Ф. Ненашев толковась зярдо вопрост, конат сыцмавсть КПСС-нь XXVIII съездэнть анокстамонть, съездэнь якеле Партиянь Программанть ды Уставонть ланга-

СЕЛЬВЕДЕНЬ ПАЧК ПРАЗДНИК

Фронтовикнэ пароте помнизь со лия ваколо 1945 иень масень 9 чинть. Сесто сеце мода потсо кадновсть вешнезь минат, еде тыщат советской семнятнесэ учоть кулят фронтсто малавикстиэнь пельде, но тундось невть прямо пурнасть вийть лидерстэнь, ачи тиштепте, лекстась ломантне: сехте стакась цидрдовсь. Минек воинтиз педе-пев ижизь гитлеровской военной машинать, чавсть поень колии фашизмань калмонзо лангс.

Те ульнесь сельведь марто праздник. Войнась, алкукс-кая, зэ ютксизо вакска советской вейгезэ: куда, вейкелк семия. Улить сеце ломанть конат течнс учить цераст, мирдест велятомань.

Седеентень а приказат, келеть а велятовнь, штобы меземе сыре бабинентень, мейсэтиць майсетядо, ведь кулэмоство. Арась, паряк, самай те валдо комемась ванстыдыкувалгавты сыре ломантиень эрямост.

Изнямонь праздниктень инеде миненек савсь марямс канто авольодава ютксо комоство.

Мон, — толковась эйстэст пейчесь, — пек вечкса «Лемтеме высотасо» мороить. Се шкастонть, конадо евтневи моросонть, молысь тень комсеце не. Иконень ушодовомсто ульнесь свадьбанок, кемень чинь ютазь жо ильтиз мирдем войнав. Сейсэкак, те моронть куволомсто тень марянь: монь Сергеевськак ульнесь сеть кемгавксово ператнень ютксо, конатнесто бойде мейле живсто кадовсть анеяк колмо.

Авольвесемесь ванстовиломанень превсэ. Ней, войнадо мейле эняро иень ютазь, сонзэ солдатнэнень стака пурнамс-лецтямс весемень, мезе сынь несть, мезе печтйсть. Сесто ведь кортамодояк пельсть седе, эняро военачальникть истожась «весе народтиэнь родной тетяст» — кабинетной полководецэсь Сталин.

Ды кодаль янамс пря весемень лангсо, бути родной модаить шеиксть оккупантиз, пардо танконь гусеницатнень ало мейчесть порьмавтень умарь ды вишпа чувтиз, говорлсть модаить марто сяпень колхозтиз. Сесто арсемась генералтизеньгак, радовойтиненьгак ульнесь вейке: цидрдомс, ванстомс нуломанть дветь родной мезеить, эсь ошонть, веленть, малавикстиэнь...

Ды вана сась 1990 иесь.

...Ней маесь. Маней чипаесь налиси ветерантиэнь мештьсэ понгавтиэнь орденгэсэ ды медальтиесэ. Шумбракстнемат. Мизолкст. Цитиция сельмть, конатнесэ неяви эрямонтень вечкемась.

Сетиень эйсто, кить течи пурнавсть Саранскоень Изнямонь площадей, ламот войнан тукшность мокшэрзянь столицасто. Се шкань ошось ваоль течинь кондямоль. Воинтиэнь ильтямсто арасельть а музыка, а морот. Фронтсто велятомстостонак Саранскоень ульцитнесэ эзь гайге оркестра. Ды кие куломантьчесть менцятнесэ учоть ень? Фронтовикнэ арсесть пейкеде, мейсэ ды кода лездазис войнань ранятнень лезямосо. Нетьломантне мирдей трудсонь тейсть боевой подвиг.

Тесо умоень пазо войтиень коркс, эйстэст садот-пкелень артиллеристт ды саперт, пехотинецт ды танкистт састь тей, Изнямонь праздникев.

...Восточной Пруссиясо прадызис боевой князь Вольшеберезниковской районоиь Пермиэ велень крестьянинь царась Тимофей Александрович Пивкин. Сон войвадо мейлеяк трудясь гвардеец ладсо, весе вийсэ.

А весть вастневсь куломанть марто теке жо велень эрщяськак Владимир Иванович Фадеев, кона прадызе войнанть Чехословакиясо.

Старшей сержантось Никонась явилась Воздушной стрелок-радист. Фронтсто велятомадо мейле ламо иень перть роботась Саранскойэлектромеханикекс.

Ольга Севастьянова Конакова чачсь ды кассь Кочкуровской районсо. Витьсто медицинской училищасто сыргась фронтов. Пачколесь Кенигсбергев. Эрзянь тейтересь ванстась эзряя фронтовиненьэрямот. Сынст семиесто, сонденэз башка, войнасо ульнесь братозо Алексей-батальононь командирь пелькелесь Берлинэв. Тосо жо вастыэзе Изнямонть сазорозо, военной связистэсь Анна. Братост Григорий маштовсь Ленинград маласо.

Солдатонь стака тевть топанть войнань нетнесто Надежда Васильевна Шубина, кона мейле кувать роботась Саранской механической заводсо.

Пиже пашпакс ушодсь трудямо отставкасо майорось Михаил Павлович Котлов. Войнань нетнесто сон роботась Ромодановской районсо. Сокась, видясь. Кассь—тусь

(Пезэ 2 стр.)

М. Ф. Ненашев Мордовиясо

Масень 11 чистэ минек республикась КПСС-нь ЦК-нь членэсь, телевиденинь ды радиовещанионь комис СССР-нь Государственной комитетэнь председательсь М. Ф. Ненашев, Саранск ошонь чугункань кинь вокзалсо сонзэ вастызь Мордовской АССР-нь Министрань Советэнь Председательсь В. С. Учайкин, КПСС-нь Мордовской обкомонь секретарьсь А. П. Тимошкин, МАССР-нь Гостелерадионь председательсь В. В. Емелькин.

М. Ф. Ненашев вастовсь МАССР-нь Гостелерадионь коллективенть марто, теевсь содавикэзе республиканской радионть ды телевиденинять материальной базаст марто.

Секе жо чистонть Михаил Федорович Ненашев вастневсь Темниковской райононь трудицятнень марто, ульнесь «Путь Ленина» колхозсо, кортась партийной активенть инеле.

Течи М. Ф. Ненашев Теньгушевскей районсо, косо истя жо вастови трудицятнень, партийной активенть марто.

Республикань трудицятнень марто кортамсто М. Ф. Ненашев толковась аярьа вопрост, конат сюлмавозь КПСС-нь XXVIII съездэнтень апокстамонть, съездэто инеле КПСС-нь ЦК-нь платформань ды од партийной Уставонь проектиэнь, перестройкаиь неень шкастонть идейно-политической ды социально-экономической проблематнень марто.

«Эрзянь правдантень»— казне

Великой Отечественной войнасо Ине Изнямонь 45 иетнеиень алтавсь газетатнесэ, журналтиэсэ, телевиденисо ды радиосо военно-патриотической темантьсехте вадрезто иевтемань кис Всесоюзной конкурсось. Сонзэ эйсэ участвовась минек «Эрзянь правдасынак». Ды вана сась кенярдовтыця кулят конкурсонь ютавтыцятне — Советской Армиять ды Военно-Морской Флотонь Главной политической управлениясь, СССР-нь ДОСААФ-нь Центральной комитетэсь ды войнань ды трудонь ветерановь Всесоюзной советэсь изицятнень ютксо ловизь ды Трамотасо канизь «Эрзянь правда» республиканской газетань редакциянть (Мордовской АССР).

Ишти сигнал

КОВ ЁМАСТЬ ГАЗЕТАТНЕ?

Ине Изнямонь чи. Праздник. Ломантне лисеть ульцятнес, веселгалить. Лия читнеде седе дамо пуромсть Коммунистической ульцасо «Союзпечатень» киоскоиь вакскак. Те, нать, секс, што марясть: течи лисеть од газета — «Чокшнень Саранскоень» васенце номерэсь. Стинь очередьс монгак. Рамницятне вешить центральной изданиятнень, «Советской Мордовиять», кевистить «Эрзянь» ды «Мокшень правдатнень». Ансяк меельцетнень сынеиест а максыть, келя, неть газетатне еще эзть са.

Моньульнесь покш мелем верштамс праздникень номертнэнь, секс сыргинь лия киосков — центральной почтань ваксс. Ответэсь ульнесь теке: национальной газетатне арасть. Сован эно тесяке Главпочтамтонь сортировочной пункте. Тосо, нама, толковасызь, мейсэ тевесь. Алкускак, толковизь, што эрзянь ды мокшонь газетатнеде, келя, «Союзпечатень» киосктнесэ микшнемс получакшнить эрьвадонть 200 экземплярт, тесэ сынь явшесызь киосктнева. Ков течи мольсть неть 400 экземплярткэ, а содыть. Паряк, келя, ильвединнек ды ильтинек кодамояк вейке киосков.

Ютынь те чистэнть эзрьяк киоскт: газетат ялатеке арасельть. Таго пачкодинь сортировкантень. Шказо ульнесь 16 част 30 минутат, но кенкшесь пяпжома экшезэль. Эзинь нузвлдо, сынь тей колмоцедеяк. Ней уш мартон кортасть машнетезь. Келя, вейкеяк киоск эзь велявто газетат, а содатано. косот, паряк, типографиястояк эзть сакшно!

Кова жо емасть газетатне ды кода сеетьсэ истя эрси?

В. БОЧКАРЕВ,
войнань ды трудонь ветеран.

Чачома чи марто, «Чокшнень Саранск»!

Ине Изнямонь чистэнть ранск» газетань—КПСС-нь лисеть минек республикань Саранск ошонь комитетэнь столицань «Вечерний Са- ды народной депутатонь ошонь Советэнь органонь васенце номерэсь. Ланге ваномс мазый, листере тюсонь сермадовкс марто. Ушодови ловныцяитень пшкадемасо, лия газетасто ялгатнень поздоровсо. Омбоце страницась алтазь «Великой Отечественной зойнань ветерантиэнень.

Улить номерсэнть газетань-корис ловныцянь мельтькак, стихть, фотографият, эрьва кодат кулят, яволятомат

Редакциянь коллективесь пачтись покш ды интересной пландост-арсевкстэст. Газетась кармиевтнеме промышленной предприятиятнень ды стройкатнень, школатнень ды вузэтнэнь, торговлянь ды бытэнь службань, театратнень ды музейтнень роботадост. Печатной органось аравтьчкеленэз задача домаство, неень шкань публицистикантьлувсо пачтнеме робочей классонть ды интеллигенциянть эрямодонзо, куйсемс-ванкшноме республикань столицань эрицятнень духовно-нравственной проблемаст.

«Чокшнень Саранскоесь» а коты народной депутатонь Советэнть роботаст ванска, карминевтеме перестроечной вийтнень кемекстамост.

Теке марто вейсэ газетась алты макснемс кодаткак стяжонь рангомат, сенсацият, «Кулянь панорама», «Мельтнень ки улосо», «Перестройкась: ваннома тевень корде», «Вал — депутатиэнь» «Начти РОВД-сь», «Мазычинь мирсэнть», «Лезэв совет» ды лия рубрикатнень ало печатавиця материалтнэсэ кармить евтневеме эрьва кодат а вейкеть мельть-арсемат, улить спорямот, вейсэ видечинь вешнемат.

Кадови тарка рекламанть туртовгак.

Стака ды аволь простой шкасто весе минек туртов лисиь «Чокшнень Саранскоесь». Те путы седеяк покш ответственность редакциянь коллективенть ланго ды кармавты сонзэ улемс общественной мельтнень евтамонь алкуксонь оперативной трибунакс.

Тей роботамо састь икелень газетной роботникть Ансяк кодамояк газета а тевеви ловныцинь сермавтомо. Секс «чокшненесьнак» учи пельденек предложеният, замечаният, интересной тевде ды событиядо пачтямот.

Газетась карми лисеме недлязонзо колмокть, рамаме сонзэ можна ули сбедтэ мейле «Союзпечатень» киосктнесэ.

Арсетяно тенэз творческой келей ки, покш канявкст перестройкань тевентень служамосонть.

Т. РЯБОВА.

СЕЛЬВЕДЕНЬ ПАЧК ПРАЗДНИК

(Пезэ. Ушторсось 1 стр.).

армияв служамо. Коммунистась нейгак боевой стройсэ. Весе вийсэ труди перестройкань лангс.

Войнань ламо геройть частьнайсть Дубенской районсо. Ютиносот Морга велень сюронь кастыцань цераськак Тихон Васильевич Герасимов.Те ломанесь войнань шкасто командовась взводсо, ротасо, топавтсь батальоноць ды полконь командирэнь заместителень тевтнень. Мельце боенть ютавтызе Берлинэнь ульцятнесэ. Кудов вельвтась Ленинэнь орден, Якстере Знамянь кавто ордентнэнь. Суворовонь колмоце степеней ды Отечественной войнань орденэнь марто.

Инкелень солдатось роботась колхозонь председательнесэ, мейле Саранскоонь строительной площадкатнесэ. Сон течияк стройвасо, роботы электрогазосварщикнэс.

Лецтясынек еше вейкеть: Т. В. Герасимов партияс примась 1942 нестэ, фронтсо. Ветеность ранязель.

Сюконятано, вечневикс оят, войнань еше вейке ветеранонтень — Федор Яковлевич Малыгинэнь. Сон, паряк, Изнямонь праздникев лисицятнень ютнсо ульнесь сехте сыремс. Ф. Я. Малыгин чачсь 1901 нестэ, шабрань Горьковской областьсэ, эрямонзо жо ютавтызе эрзя-мокшонь крайсэ.

Гражданской войнасо сон врагонть громась Каховка маласо ды Перекопсо. Отечественной войнань нетнестэ пехотинец. Мельцеде автоматозо леднесь Чехословакиянь мода лангсо.

Изнямонть добовизе советской солдатось. Но кода ацирьгавтнить седеенть самай се солдатонть-изницлять лангс эрьва кодат кенгелямотне. Ульнесь шка, зярдо неть покордамотнень минь марсинек границянь томбальдень идеологтнень пельде. Ды мезть кортамс, сынь вастневить тосо нейгак. Но кода апаро марямс кенгелямонь валт эсенек масторонь башка ломантнень пельде, конат неть лавгамотнень туртов использовить перестройкань, гласностень истя келейстэ панжозь кенкштвень.

Великой Отечественноень ветерантнэ путсть цецят В. И. Ленинэнь памятникенть ваксс.

Колоннась, конань рядтнесэ войнань солдатнэнь марто рящек мольсть тылань геройтне, воинтнэ-интернационалистнэ — ашти воинтнэнень-эсемликтненень памятникенть инкеле.

Постаментэнть ланге кузить республиканть ды ошонь руководительстне, войнань ветерантнэ.

Площадень ланге пурнавоэтненень Изнямонь праздникенть кувалма лембе поздоровт евтась КПСС-нь горкомонь васенце секретаресь О. П. Калеткин. Эсь выступленияньть сон прядызе тердемасо: зярдозк а ступтнемс ютаздень, зардозк а ступтнемс седе, кода стакасто добовазель фашизмань лангсо Изнямось.

Ветеранэнь пельде кортасть ошонь войнань ды трудонь ветеранонь советэнь председательнесэ Н. М. Ястребцев, трудонь ветеранось Н. Ф. Францева.

Войнань геройтненень памятникенть инкелев путовить каштазт КПСС-нь обкомонть, МАССР-нь Верховной Советэнть ды Министрань Советэнть, партиянь а Саранской горкомонть ды ошонь Советэнть пельде.

Цецят путыть Великой Отечественной войнань ветерантнэ, ошонь трудицятне, ошонь од ломантне ды Саранскоев Болгарцясто сазь ингежне. Славань гирлянда путсть воинтнэ-«афганецтнэ».

Цетят мемориальной плиттненень, конань лангсо сермадозь маштовозь воинтнэнь лемест, путсть сынст аваст, нист, сазорост, эйкакшост.

Яволявтозь каштмолемань минута. Марявп ансяк метрономось. Маень эряза вармась нолкси свал пальця толсонть. Фронтовиктнень туртов сон лецтни мартост пси атакас якиця ялгатнеде, танкистнэде, конань машинаст мольсть витьстэ пушкатнень ланге, летчиктнеде, кинь самолетост кекшневсть перьпотявтовицяв скалонтень лецимонзо кис максат пенициллин или алисокс ацинть наксадо олго — одаргантъ чинесь пачкоди ловсонтень, прибортнэ жо истят, буто эсень пирявксом трокс ваныть. Примицятьнак мейсэяк «а рамасак», сень азорось паньсы сеске. Вана

солдатнэ ды офицертнэ.

Тыщат ломанть, одт ды сыреть сакшность калмо лангов, штобу кундамс ютазь битвань геройтнень лемест.

Сехте валдо ды сехте нусманя покш чистэнть цецят каштазт путозельть геройтнень-фронтовиктнень честьс ставтозь памятниктнень инкелев республиканть весе ошт несэ ды волетнесэ.

Репортажонть ветясь

Н. СИМДЯНОВ.

Δ Поводимовской средней школань выпускницясь Николай Коинов ней К. А. Тимпразев лемсэ Московской Ленинэнь орденэнь ды Трудовой Якстере Знамянь орденэнь Академиянь студент.

Академиянь студентнэнь ды США-нь ды Канадань высшей учебной заведенияс тонавтнициятнень ютнсо ладдязть оякснинь сюлмавкст. СССР-нь велень хозяйствань образованиянь главной управлениянть ды Мэриленд штатонь велень хозяйствань министерствань ютнсо сермантозь сотрудничествадо башка контракт.

Поводимовской средней школань выпускницясь Николай Коинов ней К. А. Тимпразев лемсэ Московской Ленинэнь орденэнь ды Трудовой Якстере Знамянь орденэнь Академиянь студент.

Академиянь студентнэнь ды США-нь ды Канадань высшей учебной заведенияс тонавтнициятнень ютнсо ладдязть оякснинь сюлмавкст. СССР-нь велень хозяйствань образованиянь главной управлениянть ды Мэриленд штатонь велень хозяйствань министерствань ютнсо сермантозь сотрудничествадо башка контракт.

сонть тевтнеде певтемельть — мольсь коромонь аноктамось.

Фермерэсь ды союзэ роботниктне стякшныть валсконь 5 чассто, кото чассто жо хоть кодамо погодане сынь ушольть эсь робочей чист. Мон усксинь коромонь васоло пакеясто. «Беларусь» сноя молиця

дасы, кодат эрявить запасной пелькст ды загодь ускитей мнемс. Фирматне, конатпень пельде сон свал рамси, сень, мезе сон веши, кучсызь шкань апак сацтне.

— Тынк арази а истя? — эсь ендо кевкстимик сон монь. Ней мон теня прям, што эзня чарькоде союзэ. Ме-

дамс мирсэнть природной условиянь коряс сехте сюпав державасонтькак.

ТОСО А ВЕЧКИТЬ СЭРЕДИЦЯТ

Аппендицитась свал куроД

Партийной эрямось

ЗЯРС А ВЕСЕМЕСЬ УДАЛЫ

Республиканть партийной организациятнесэ виевсто моли съездтэ инкелень дискуссияись. Ды сон кеместэ солмавозь КПСС-нь ЦК-нь Платформань ды партиянь Уставонь проектнэнь толковамост марто.

Неть документнэнь коряс коммунистнэнь а вейкеть мелест, евтавить, кода пей мерить, альтернативной предложенинт. Те весемесь улн Чамзинской районной парторганизациясонтькак.

РАЙКОМОСЬ ютавтсь зярыя мероприятият, конатне макссть покш лескс первичной организацинь секретартненень, активтенень сень коряс, штобу пачтямс неть документнэнь смустест эрьва партнецэнтень. Платформань ды Уставонь проектнэ толковазь истя жо райкомонь пленумсонк. Ней те роботась моли первичной организациятнесэ.

Теде башка, теезь лекторско-пропагандистской сисем группат, конат уш ютавтсть райононь коммунистнэнь марто колонькгемень пастовомат. «Кругловой столь эйшсэ» вастовомасонть активенть марто вейсэ неть документнэнь толковасть Мордовской госуниверситетэнь ды госпединститутонь ученойтне.

Койсэнек, удалась истя жо пропагандистнэнь марто семинарось. Теде мейле, нама, сынепст седе шождаль вечтяме партийной тонавтнемань системасо занятиятнень, косо слушательтнень марто мольсь кортамо Платформань ды Уставонь проектнэде.

Келей дискуссиянть ветямонтень эсь талинаст путыть «Знамя» райгазетась, местной радиовещанинь передачатне. Нама, эряви тешкстамс сеньган, што партийной собраниятне молить аволь инкелень ладсо. А кода сепомс сеньган, што а весе коммунистнэ шныть неть документнэнь, сынст коряс мельтне а вейкеть. Но ялатеке можна меремс, што сехте ламотне аштить партиянть вастоманзо кис.

Пенстэ, но теке марто покш лезэнь кандозь, ютасть собраниятне «Чамзинскмежрайгаз» трестсэ, «Новый путь» колхозсо, ВЛКСМ-нь 50 нетнень лемсэ совхозсо, Комсомольской торгсо, лиясо косо, Весемезэ жо неть кавто документнэнь коряс коммунистнэ евтасть 600 предложенинт, замечанинт.

Но эряви меремс, што аволь весе партнецэнтэ содасызь, чарькодиць Платформань ды Уставонь проектнэнь смустест. Примеркс, «Автозапчасть». заводонь, «Мордовцемент» объединенинь трубной цехень, карьероуправленинь парторганизациятнесэ собраниятнесэ ловцыць неть документнэнь текстнэ, но а толковамот-

меремс, што неть парторганизациятнесэ яла эзизь чарькоде несень шкантъ смустензэ. Ды те стяко зэль юта. Коммунистнэстэ кой-кить кармасть максомо партиясто лисемадо заявленият. Примеркс, аволь мелят ды тедедень колмо кортнесэ партиясто панезь 36 ломантъ.

Неть парторганизациятнесэ коммунистнэ а содыть, аволь ансяк целанек райононть тевденэз, но эсеет предприятиясонсетнеде. Кинь вал а каякшны демагогтнень, эрьва кодат кулятнень полдницятнень каршо. Секскак, коллективтнесэ коесь-ладось а пек шумбра.

Те корты седе, што первичной организациятнесэ яла вневть ташто мельтне-арсематне, индивидуальной кодамонк робота а ветяви. Те жо пачти сепень, што коммунистнэ а немить эсеет организациятнесэ инезэнзэ.

Платформань ды Уставонь проектнэнь толковамсто коммунистнэ вешить пек седе кеместэ кевкстемс сеть партнецтнэнь пельде, конат мешить откстомотнень, кенгелить сонсензэ партиянть лангс, кинь рудазсо вадыть партийной, советской роботниктнень.

Самай истямо обстановкасо мольсь партийной собраниясь «Мордовцемент» объединениясо.

А вана хлебоприемной предприятиясо, «Заря» колхозсо, «Сельхозмонтаж» ПМК-со, «Саранскжилстрой» трестэнь РСУ-со коммунистнэ пурнавшность ансяк кенензэ кис. Неть собраниятнесэ коммунистнэ ансяк кепсить кедест, штобу голосовамс. Нама, те а неень шкантъ лувсо.

Тесэ а кода а лецтямс сень, што теньсэ а вишкине чумодо сонсензэ райкомонтьнак. Тесэнь роботниктне ансяк вестить контроль — собраниятнень ютантомаст мельга, организационной робота жо ось эсь ветяво. Съездтэ инкелень документнэнь толковамост эйстэ кода-бути ве сновкадовсть хозяйственной руководительстне. Нама, сынь ульнесть собраниятнесэ, но сакшность тене инкеть, штобу аштемс президиумсо.

В. ПАЛЬЧИКОВ,
КПСС-нь обкомонь организационно-партий-

Поводимовской средней школань выпускникесь Николай Конков ней К. А. Тимирязев лемсэ Московской Ленинэнь орденэнь ды Трудовой Якстере Знамянь орденэнь Академиянь студент.

Академиянь студентнэнь ды США-нь ды Канадань высшей учебной заведенязсо тонавтницятнень юткса ладявить оякснинь сюлмавкст. СССР-нь велень хозяйствань образованиянь главной управленилнть ды Мэриленд штатонь велень хозяйствань министерствань юткса сермацтозь сотрудничествадо башка контракт.

Канадско-американской студентэнь ды преподавателень делегация сакшнось минек масторов. Студентэнь-тимирязевецэнь делегацязсонть, кона якась Мэриленд штатов, ульнесь Н. Конновгак, кона покш мельсэ евтнесь неездень.

КОДАМО СОН, АМЕРИКАСЬ?

КОДА МОН УЛЬНИНЬ ФЕРМЕРЭКС

Американь скалтнэнь навозост качадыть истя жо, кода советскойтненьгак, ды чачонь корякак сынь мейсэлк а явовить. Те весе, мейсэ кавто ине державань скалтнэ молить вейке-вейкест снов. Лиянь норлсо жо, васняяк продуктивностень ды ловсонь коряс, сынь малавгак а вейкеть. А секс ли США-сь, эсест масторсо рыноконь вешематнень топавтозь, мирсэнть васенцекс кармась микшнеме омбо масторов животноводческой продукциня. СССР-сь жо зярс кодаяк а решасы эсь масторсо продовольственной проблемантъ.

Мекс жо американской скалтнэ максыть седе ламо ловсо?—те кевкстемась майсевти вполь ансяк монь. Тень ланго кодамо-бути ответ мунинь американской фермертнэнень, васняяк Ли Миддлэнизльнень сакшномсто. Минь ламо кортниек мартонзо паксясояк, столь экшсэяк, фермасояк, но сон эзь чарькоде: мекс жо СССР-сэ истя ламо берянь скалтнэде?

Ли ловнось минек масторсо Госагропромонть пекстамодо.

— Решенязсь виде, — тешкстизе сон, — те олякстомтсы фермерэнть, бюрократнэде седе аламолгадыть, ули шканк тыненкак кундамс скотинань породантъ паролгавтомо ды рамамс сонзэ.

— Кода? Косто? — одс евтизе монь кевкстемантъ, дивазевсь фермерэсь. Ды ответчась: — Аукционсо, ярмункасо. Тосто, косто весе рамсить!..

Мон каршонзо эзнь моле. Сонзэ валонзо коряс, истя тенть Американ, ды минекак эрявп теемс сынст ладсо, штобу племеноводческой хозяйстватнс авольть микшне берянь, эрьва кодамо ормасо середица скотина, но микшневельть паро породань скотина ды кандовольть тень кис ответственность. сестэ минек скалтнэяк а кармить максомо американской сеятнеде седе аламо ловсо.

Но евтнетяно Линь фермадонть. Сонзэ фермась округсонть сехте покш — 450 гектарт моданзо, 550 прат покш скотиназо, справавты вазт 350 килограммас ды мейсэ мин эйсэст ля фермерзнэнь.

Седе ламо паксятне видезь ламо нень тикшесэ. Фермерэсь сонсь анокстакшны сатышка кором стаданзо туртов: касты силосонс кукуруза, люцерна ды клевер.

Весе роботатнень фермерэсь топавты ськамонзо, ды ансяк коромонь анокстамо шкасто тердтни кавто сезонной роботникть. Незэнзэ среднейста фермерась сайни малав 500 тыщат долларт ваньнс прибыль.

Тесэ, американской велесэ, кода, мертяно, советскойтнесэяк, тевтеме аштицятнень а вечкить. Секс мон фермасо ульнинь вполь нижекс, но роботникекс. Мон понгинь шкастонзо, секс што фермаряс мон лоткинь а покш мастерской малас — эрявсь рамамс тележкантъ туртов чары: шинась допрок човавкшнось. Мастерскоень азороть марто, мон сынь рамицятнень ютнс. Веенст рамасть пикст, лият — лампат, колмонст — цела тракторт, кода одт, истя таштоткак.

Рамицятнень ютксо очередь арасель, весемезэ мастерскойсэ мон ловнынь зярыя ломантъ.

— Мекс истя? — кевкстия Линь.

— Ды секс, — мизолдозевсь сон, — минек округсо 100 фермерской хозяйствас 20 частной мастерскойть, косо микшнить кода американской; истя канадскойгак, немецкойгак, датскойгак техника, можна заказамс мик Австралиясто.

— Эрсн ли, штобу кодаткак запчастть вполь уле?— кевкстия мастерскоень азороть.

Азорось кепединзэ лавтовонзо:

— Клиентнэ а пеняцить...

Зярдо кармась содамо, што мон Советской Союзсто, апак сепо евтнесь тень, кода сон якелепелев тонавтнесь фермерской техникантъ, сопасной пелькст.

Зярс транспортерга минь кузтнинек тикшень тюктнень кудо пряс, Ли кенерсь якамс обед мельга. Кандсь пидезь сывель, колбаса, пиже чурькат-куярт. Обедсэ ярсатано тополемезэнек. Ярсамсто а кортнетяно, но а напшатанояк. Нодаткак симемапельде ли винадо киняк а лецтниняк, хоть эйстэст пешксе магазинтнэсэ.

Минек фермав сеетьсть сакшнось шабра фермань азорось. Сонзэ покш скалонь стадазо. Монь кевкстемантъ лангс: «Кода фермертнэ «маячить» — пейдезевсь.

— Арась, арась, — пейдезь мерсь сон,—ведесь тесэ а чумо. — Ды ежовсто кончтась сельмсэнзэ (тедеяк содыть американецтнэ, мезенть минь ловтано эсь секретэкс). Мейле покш мельсэ карнась евтнеме эсь роботадонть. Мон валонь пес превезэнь путыя евтнеманзо.

— Миненек пандыть вполь истя ламо ловсонть кис, кода оенть ды белоконть кис. Ней заводтнэсэ истямо аппаратура, кона хоть кодамо човорявксонтень фати. Ды сестэ учок покш штраф. Эзнизить тонавто те — лия, седеяк покш штраф, теде весе велесь кармн содамо. Сестэ ловсот киняк а кармн рамсеме. Мон эсень ловсонть микшняя частной фирмакень: сон седеяк пштистэ ваниз — пандовты штраф сестэяк, бути неикек тосо, теемс эсенек велесэ? Тень каршо мерян: зярс а кода, пек ущ лавшот сюлмавкстнэ производителенть, поставщикенть ды перерабатывающей промышленностенть ютксо, конат тонадсть чумонть каямс лия лангс, васняяк эсест пельде апак кевкстне.

Фирматнень, объединениятнень, концернатнень ютксо пек а шожда ды вейке-вейкенень пек эрявикс системась роботы ансяк роботыцянть лангс ды сон парсте ладяви, бути тонань туить тевензэ. Те ломаненть лемезэ — эсь олясо ды киньгак кармавтомань апак кунсоло роботыця крестьянинэсь. Обществантъ юрсо се самай кевесь, кона эсь шкастонзо таргазель эрямонь минек кудонть алдо. Ней кармасть терявтнемеснартнеме — теемс минек крестьянинэктъ модантъ лангсо алкуксонь азорокс.

Колхозонь велентъ седе тов кемекстамосо ля ки арась. Но теемс тень эрявп маштозь, весементъ ловозь, весе народонтень толковазь. Ды ламонтень эрявп тонавтнемс США-нть пельде, ды васняяк сенень, кода эрявп маштозь ветямс хозяйствантъ, ответственностень марязь топавтомс тевентъ, маштомс лиятнень трудост вечкеме ды питнейкс ловомо, но вполь сельмень сявадозь ванюмс тунця поездэнть мельга, минеиек сон овсе а удалы кундамс мирсэнть природной условиянь коряс сехте сюпав державасонтькак.

ТОСО А ВЕЧКИТЬ СЭРЕДИЦЯТ

Аппендицитэсь свал курортанзат-а шкастонзо. Минек делегацинсь пурнась уш сыргамо Мэриленстэ, кода друк апаро куля: минек студентэнть Геннадий Зеленовонь стардызе пшти аппендицит... Сонзэ шкань апак сацтне пачтизь больницяв.

Самодонок мейле нилеце чистэнть мон звонинь сонензэ кудов. Кода жо дивинь, зярдо трубкантъ санзе сонсь сэредицясь.

— Тон уш кудосат?!

— Тосо лецить бойкасто...

— Те кода истя?

— Сак, евтнеса...

Ды вана минь вейсэтяпо. Ды, нама, васенце кевкстематне шумбрачидензэ.

— Варштыка коневнентъ...

Коневнесь пек питнеель. Те ульнесь счет «мистерэнть Зеленовонь» аппендиксэнзэ керямонть ды лия услугатнень кис, тень ютксо: верень анализэнть кис—25 долларт, хирургонтень операциянь теемантъ кис — 200, анестезиянть — 35, госпитальсэ улемстэ эрьва чиять кис — 200, телевизоронть кис — чиэнзэ 3 долларт. Весемезэ «мистерэнтень Зеленовнень» аппендиксэсь стясь 1112 долларт, бути жо тосо аштевель седеяк кувать, то, нама, те стяволь тензэ седеяк питнейстэ.

Но Американ кой-косо лецить питнейтемеяк. Но тов а усктадызь, бути кармить содамо, што ули мейсэ пандомс. Ды сонсь сэредицясь-как пели понгомс питнейтеме лечебницав, косо сэредицятнень мельга якамодо ды уколдо башка мезеяк арась... Американ весь вечки шумбра ды коза ломантъ. Емавтык шумбрачинть — сми весемесь — роботась, кредитэсь, оятне...

(Саезь «Новая жизнь» дубенской райгазетасто, 1990 не, апрелень 10-не чи. Печатави киртязь).

Профсоюзтнэ ды минь

ВАСЕНЦЕ МЕЛЯВКС

Минек хозяйствань профсоюзной организацинсо ловить 230 ялгат. Профкомось эсь роботасонзо главноекс ловп ломантнень воспитанинить, сень, штобу тердемс велень эрьва труженикенть вивсэтэ роботамо. Тень коряс ламо теить профсоюзной активистэ бухгалтерась В. А. Заболотнова, скалонь ды тувонь фермань бригадиртнэ А. М. Жутина, Н. Д. Трифонова. Сынь свал ломань юткса, машгыть мартост кортамо, вейсэнь вийсэ решамо пшти проблематнень, ютксост эрямонь-аштемань вопростнэньгак.

А беряньстэ топавтыть максозь тевенть профкоме кочкась лия ялгатнеяк. Сынь лездыть производствань ды лия вопростнэнь решамосо. Примерке, тедеде арсеви, панжоме механизаторонь кудо. Те кармн уламе политической роботань центракс, таркакс, косо ломанесь оймсп, пурцы знанинят. Механической мастерскоень механизацинянь цехсэ теевить шлямоэкшелямо таркат.

Прянь апак шпа мерян: месельце шкастенть хозяйствасонок теевсть кой-кодат линкстомат колхсанпктнень трудост ды оймсмаст ладямосо, ды те лездась падрялгавтомс ломантнень шумбрачинст. Аламолгадсть сэредицятне, чуросто эрсить производствасо томбавомат. Седе ламо ломантъ кармасть яксеме санаториянь, курортов. Путевкатнень кис панды профсоюзной организацинясь. Евтасса, мелят ды те нень васенце квартиласто истямо льгота марто путевкат получасть 12 механизаторт ды животноводт.

Кода уш лецтневсь якеле, кой-мезесь полавтовсь ломантнень оймсемаст ладямосо. Массовой сехте ламо мероприятиятнень анокстатано ды ютавтнетяно минсь.

Профкомось весемесэ лездыть спортивной мероприятиятнень анокстамосо ды ютавтомасо. Раминек спортивной кой-кодамо инвентарь. Велень клубось получась музыкальной инструмент.

Хозяйствасонок строляпть ломантнень туртов эрямо кудоткак. Течи тенст максозь 28 квартират. Кавтотне улить строязь тедеде. Чарькодтяно, те еще вполь ламо. Кемтяно, вполь васоло со шкась, зярдо од кудотнеде кармить кепедевеме седе ламо.

Профсоюзной организацинсь а ступтни трудонь ветерантнэденк. Сынст лембсэтэ пльтятано пенсиняв, ды мейле, мейсэ можно, лездатяно тенст эрямонь башка вопростнэнь решамосо.

Перестройкась вешн пельденек пек ламо. Мезе жо минь тенек, те ансяк ушотксе покштояк покш роботасонть, конань сави ветямс профкомонтень

Т. ЧИХНЯЕВА,
Чапаев лемсэ колхозонь профкомонь председатель.
Дубенской район.

Поводимовской средней школань выпускникесь Николай Конков ней К. А. Тимирязев лемсэ Московской Ленинэнь орденэнь ды Трудовой Якстере Знамянь орденэнь Академиянь студент.

Академиянь студентнэнь ды США-нь ды Канадань высшей учебной заведенязсо тонавтницятнень юткса ладявить оякснинь сюлмавкст. СССР-нь велень хозяйствань образованиянь главной управленилнть ды Мэриленд штатонь велень хозяйствань министерствань юткса сермацтозь сотрудничествадо башка контракт.

Канадско-американской студентэнь ды преподавателень делегация сакшнось минек масторов. Студентэнь-тимирязевецэнь делегацязсонть, кона якась Мэриленд штатов, ульнесь Н. Конновгак, кона покш мельсэ евтнесь неездень.

Кода лия предприятиятнесэ, истя жо «Мордовцемент» производственной объединениясояк улн технической контролень отдел, кона ваны нолдавица продукциянть качествазо мельга. Цементэнть нардевчинаэ кис сехте покш ответственность кандыцентральной лабораторнись, нона сови ОТК-нтень. Тесэнь роботниктне апак лоткое тенть анализт весе маркань цементэнтень, пек мелявтыть сень кис, штобу масторонь стройкатнес нолзо поиго берянь продукциянь. Колоньгеменде ламо неть макссь те тевентень ОТК-нь сменной мастерэсь Нина Васильевна Анисимова.

Снимкасонть: мастерэсь **Н. В. Анисимова** (кунцкасо) од лаборантнэнь Лариса **Будниковань** ды Елена **Трушинань** марто.

Фотось Г. **Романовонь.**

Газетась сёрмадсь. Мезе теезь

Те нень апрелентень ушодовомсто «Эрзянь правдасо» печатазоль газетань аволь штатной корреспондентэнть П. Базсевонь «Эмежтне наксадыть складсо» корреспонденциязо. Эйсэнзэ неятезольть ламо факт ды тувталт, конат пачтизь эмежтнень стяко ематнематнень «Плодоовощ» оптово-розничной объединениянь ванстома тарказтнесэ.

Неть читнесэ редакциянтень пачтясть, што печатазь материалось толковазоль объединениянь роботникень совещанизо.

Газетантень ответсэнть, конань кучизо объединениянь директорось И. И. Буранков, тешкставт: «Капстонть, модамарить ды лия эмежтнень бойкасто колемаст сюлмавозь васнияк сень марто, што ванстома помещенияткесэ арасть кельмевтицят установкат. Та асатыкэнть витемга ней ушодозь од станциянь строямось, косто кельмесь карми максозомо эмежень ванстома складтнэс. Объектэнь строництнэ арсить колдамс роботамо 1993 кестэ.

Складонь роботниктнень бытовой условиякт вадрялгавтомга 1987 нестэ савзь базань административной корпуссонть роботы столовой. Сеть складтнэс, косо арась водопровод, водясь кантневи ведрясо...»

РЕДАКЦИЯНТЬ ПЕЛЬДЕ. Минек эйгатеке пек тадновты, мекс объединениянь прятось вайгак эзь евта седе, кода бажить вадрялгавтомс Пушкинэ вопенть малясо кавто покш складсо роботыцитнень трудонь условиякт. Ведь, кода тешкстызэ авторось, сынеист обед шкана мик а косо эрямсяки, а косо эждямс чай. Уштано «Плодоовощ» объединениянь руководстватнть пельде еще вейне сарма.

◆ Мон умок содаса Ширингушень ловсонь заводонь мастерэнть Григорий Исаевич Видякинэнь. Вана течиик якатано Григорий Исаевич марто цехтнева. Сон апак лоткое яла евтни, евтни... Мастерэнтень ули мездe лездтнемс. Те заводось тевсь тенза алкужскак малавиксэкс. Строясь эйсэнзэ, пурнась ды кемекстась коллективенть. Цехтнева янамсто мастерэсь секе тев туншнось эйстэнь. Молиль те эли тона робочеентень, мезть-бути яла евтнесь, аволясь кедьсэнзэ. Мон чарькодинь: сон истя максыль кодат-бути советт, путыль превс эсь оятнень-ялгатнень.

— Адядо монень чайде симеме?—апак учне мерсь Григорий Исаевич, зярдо минь ютынек весе цехтнень ды пурныя зепсэзнь блокнотонть.

Те тердемантъ вастыя покш мельса. Витьстэ меремс, мон умок бажинь Григорий Исаевич Видякинэ содамс седе ламо.

Сундерьгадома лангсоль. Минь Григорий Исаевич марто озынек столь экшс, симинек чайде, конань анокстызе сонсь кудазорось. Кортнинек эрьва мездe. Григорий Исаевич евтнесь тень эсь эрямодонзо.

Улить ломантнень, конатнень биографиясто а вастат пек неявикс, валдо страницат. Сынст эрямост, кода мерить, кодазь эрьва читнесэ. Зярдо жо арсезевать неть читнень смустест лангсо, чарькодят, кодамо сюлав те эрямось. Истямо ки ютась Григорий Исаевичкак. Сонзэ трудовой книжкастонзо аламо неят сэнь тешкст, печатть. Эрямозо явови колмов—эйкакш пора, тонавтнемань неть ,ды робота. Семиист покшоль. Тетянзо, Исай Осиповичень, саизь войнав васень читнестэ. Аванзо, Лукерия Григорьевнань, кедь ланге эйкаштнеде кадовкшнесть кото. Розень кши сускомось ульнесь покш кенярксонс. Туидось андсь эйкаштнень витаминсэ: борчат, идем чурькат. Нурькинесте, эрьва кодамо тикшеде ярсать. Сындест Дягилевка велень лейкенть перьна кассть пек ламо.

Войнась еще мольсь, зярдо Гриша прядынзе 7 классонь Гузынской школасонть.

—Тетям фронтсоль,—лецтнн Григорий Исаевич.—Велесэнек кадовкшность анеяк сыреть ды эйкакшт. Мон прям ловнинь уш церакс. Вине стака ульнесь, анеяк ялгатеке эрямонть ланге зярдоляк эзинек пенцяя.

Грищанень кеветее-кемгото иесэ савсь лйганзо марто лишмесэ, букасо сонамс, изамс панеят. Овсо од поцасто церась варчизе трудонть танстензэ.

Зярдо Григорий совасвийс, арсезевсь, кодамо тов кочкамс эрямонзо туртсв. Ламот ялганзо эйстэ тусть Саранскэсв. Войнадонть мейле тосо кармасть ламо строямо. Стройкатне азать терде Григорьень. Сонзэ оймес кеместэ совась мода лангсо важодемань танстесь. Курок Григорьень тердизь роботамо оймензэ. Мартонзо роботыцитнеяк аламонь-аламонь кармасть, мерит, полавтовомо, сайсть пример пряпгост пельде.

...Ней Григорий Исаевич Видякин роботы, Зубово-Полянской райононь Ширингушень ловсонь заводсо мастерэкс. Вана уш колонькемень вете неть. Коллективсонть сонзэ вечксыль. Эрьвась мельспаросо яки тензэ совет

ВЕЙКИНЕ СЕМИЯСО

ВИДЯКИНЭНЬ ЭРЯМОНЬ СМУСТЕЗЭ

тракторной бригадань учетчикекс. Кавто иень ютазь, 1947 нестэнть, сонзэ аравтызь бригадань прятокс. Стакачитнеде од церась эзь пеле. Сон эрьва тевенть топавтсь оймень путозь. Пешка роботась бригадирэкс. Мейле санзь армиян. Колмо неть ды колмо ковт служась церась. Те ликанть перть сон прядызе полковой школантъ, ульнесь минометной «катюшань» отделениянь командирэкс. Прядовсь армиясо служамось, ды Видякин велятсть тирнинь тарказтнес. Кудов сась грамотас вадрясто содыцякс. Сеске санзь финансовой агентэкс. Сон кармась рамсеме велень эрицятнень кедьсэ сывель, ловсо, пона ды седе тов. Аисяк мельс взь тукшно од церантень те роботась. Иень ютазь сон кадызе финагентэнь сумкантъ. 1954 нестэнть Видякинэнь биографиясо тевсь покш полавтома. Сон вастызе се профессиянть, конань марто сюлмави инелепелень весе эрямозо. Зярдо сон яводсь финагентэнь сумкантъ марто. Дягилевка велесэнть панясть сепараторонь пункт. Сонзэ арактызь прятокс. Кавто иень ютазь Григорий Видякинань кучизь тонавтнемо осень тенця мастерэнь школав, нона се шкастонть ульнесь Вологодской областьсэ. Школантъ церась прядызе пек вадрясто. Сонзэ кучизь роботамо Большеберезниковской райононь Судосева велень сепараторной пунктонь прятонс, косо анокстасть ой. Ловсось сынст пунктов сыль вете колхозсто. Тевтнеде кармасть уленге байтлк. Григорий Исаевич ловнось, зярдо сы пунктов лорсо, вань нолдавица продукциянть вадрячизэ мельга. А Григорий Исаевич эсь тевензэ содасы, кода алкуксонь мастер. Самодонзо икеле те заводось лововсь кадовицятнесэ вейнекс. Ламо савсь путомс вий, штобу дивтемс те предприятиянть икеле молицятнень юткс. Уш мастерэнть обуязо ули нетямо: зярдояк а потамс стакачитнень эйстэ.

Ширингушев сась Софья Петровна нинзэ марто. Сон важоди тесэ аппаратчицакс. Секс самай ульнеськак Григорий Исаевичень туртов васеце лездыцякс.

Неень шкасто ловсонь те заводось республикасонть ловови икеле молицякс. Теньсэ, нама, вельть покш таликаст Видякинтнэнь. Заводсонть седе ламо трудицятне—авать. Васенце профессиякс тесэ ловови аппаратчицась. Покш авторитетэзэ Софья Петровнань. Сон—коммунистической трудонь ударник, казезь Трудовой Якстере Знамянь орденсэ. «За доблестный труд» медальсэ, улить зярдя Почетной грамотанзо.

Пример трудсо иевтить лаборантнатне Любовь Николаевна Ватонина, Валентина Андреевна Полкечева ды ликтне.

— Вадря минек мастерэнек,—корты Любовь Николаевна.—Сон чевте седей ломань, зярдояк а капши севномот, свал бажи теть лездамо. Истямо ломанеть вакссо роботамскак та-кода шождыне.

Истямо валсо Видякинэ кортыть лиц роботниктиеяк. Мелесь вейке. Лиски, кортамось виде.

Вана меать мерсь Валентина Андреевна Полкечева:

— Григорий Исаевич зярдояк а ступени ломантнеде, свал анок лездамо тенст стака шкасто.

Те мелеить кирдить лиитнеяк.

Григорий Исаевичте, кода вадря роботнякте, кортыть казнетнень. Видякин казезь «Знак Почета» орденсэ, «За доблестный труд» медальсэ, Почетной грамотасэ. Сонзэнь максозь «Лучший мастер—наследел страны» лем. Весе неть казнетне кортыть Видякин машты роботамо коллективензэ марто. Сон сонсь свал тевсэ, зярдояк стяко а ютавты шкапзо. Прятост ладсо бажить темс коллективень лия робочейтнеяк.

— Мельспаро тень эрси, зярдо неян, — тукшнан коллективень членгензэ мельс. Вастыть эйсэнь паронь арсезь,—корты Григорий Исаевич.—Те монень марлян сехте покш казнекс.

Ды минь апак кавтолдо мертяно: коллективесь вечксы эсь мастерэнть. Кие марто эзь саво кортамс, весе шнасть, весе паронь арсезь евтнесть эсест прятодост.

— Кода ютко шкам ютавтан?—варштась лангозон Григорий Исаевич.—Мон вельть вечкса вирентъ, весе перть пельксэнть. Вечкса сексень шкантъ. Чинь-чоп якселинь вирьга, сиземань апак сода. Вечксынь сексень пиземетнень. Сынь кармавтыть ламодо арсезе эрямодонть, ижелепелень тевтнеде. Вечкан наликсеме музыкальной инструментсэ.

Роботадонть, коллективдень башка эрьва ломанекть ули анеяк эсензэ кудо ютконь эрямозояк.

Видякинтнэнь дружна семиист вечксызь Ширкигушсо. Сынст эсест хозяйствост—алкуксонь, велень. Уля кудост, пирест, кардазесот эрьва кодат ракшат. Нурькинесте, Видякинтнань кудосояк тевест а маштинть. Кудазортнэ свал вейке-вейненень путыть ойме. Сынь кастасть кавто церат. Ваня тусь тетянзо кнлва: ловсонь техникумонь прядомадо мейле роботы Нчальнань маслосырзаводсо. Николай важоди Коломасо чугункань кинь роботникекс. Кавонест семиист марто ссетьсть сакшнять тетянстэнь аванстэнь шнякс. Зиро сесте эрсить кенярясь!

...Григорий Исаевичень эрямсэо арасть кодаткак вельть покш, нелвикс тевть. Сон рядовой важодица. Ды, нетит ломантне аштить минек обществанть юрсо. Сынь ваньсть мерямс, вана самай весе вшест, оймень вечкемаст максыть эсь тевентень, малданкс ломантнеденть.

В. ЧЕРНИКОВ.

Евтни специалистэсь

ЛЮЦЕРНАНТЬ СЮПАВЧИЗЭ

Люцернась зани башка тарка кормовой культуратнень юткзо. Ламо иень те тикшенть улить зярыя вадрялемсонзо. Интенсивной технологиянь кояс кастнемстэнза минек республикасо лединсызь иезэнзэ кавкеть-колмокеть. Эрьва гектарось максы среднейстэ 60—80, валномсто — 100—160 центнерт коське тикше. Теде корты тайгазо. Вейке таркасо вете неть кастозь ды 60—80 центнерт гектарсто тикшень урожайть сайнезь, протеиниянь эрьва центнерэнть получамозо ети хозяйствантень весемезэ 5 целковойть. А вана шужонь зернансень протеиниять получамсто эряви ютавтомс 70 целковойть. Нурькинесте, люцернасто коромось сти пек седе дешовасто.

Специалистнэ содыть, те тикшенть мельга парсте касыть хоть кодамо лиц культуратне. Тевесь вана мейсе — сон пек паролгавты молантъ, сюпалгавты сонзэ эрзянкс удобрениясо. Ледемадонзо мейле мода потс кадовить 80—120 центнерт иоренг, иопиза эрьва гектарс. Неть кадовкстнэ полавтыть 40—60 тоннат, навоз ды 150—300 килограммат азот. Секс люцернантъ кастомадо мейле а эряви ютавтомс башка средстват минеральной ды органической удобрениянь налмс.

Лецтясынек, люцернантъ сестьсть видинть латко, пандо прява. Сон вансты модантъ эрозиядонть. Виев коренозо совить модас пек сорейста. Тень пингста чевтемить алце слоенть, сантъ тосто петькенть.

Видить люцернантъ рядовой способсо. Видьмокстнэде эрявить эрьва гектарс 10—12 килограммат, валласыяь 1—3 сантиметрань сярьс. Видемадо икеле видевистнэнь эрявить матрамс катонсо.

Кода неяви, технологиясь аволь станатнесэ. Бути видесэ тонавтомс союза, эрьва колхозось ды совхозось ташты вейсэнь сиотиназонзо

Те канды, содазь, покш лезэ. Кавонест культуратнень лангсо ютавтовить некеть жо агроприемтне, мезенть вельде ванстовить ламо средстват. Сарей эрси урожаеськак. Истя, Мордовской госуниверситетэнь растениеводствань кафедрантъ опытэнзэ корлс, яровой товзюронть ды чужонть марто човор видезь люцернась макссь кавто иця гектарсто среднейсто 76,4 ды 72,6 центнер коське тикше. Тень пингетэ союза лезэвчинзэ пачкодсь 225 ды 211 процентс.

Кода седе вадря видемс тикшекть? Велень специалистнэнь евтавлинск бу зярыя советт. Сынь лездыть тенст кастомс вадря, шумбра касовкст. Видемадо икеле пакснить эряви вадрясто навшахавтомс, валакавтомс, истожамс эзянов тикшетнень. Видить васенце ды омбоце классонь видьметь. Сынь загодь, 1—2 ковдо икеле, улест морзяь фундозолсо. Теде башка мереви путомс сынст лембе валдо тарказ, штобу максост лисевнст. Видема чистонть яко видьмекстнэнь эряви паролгавтомс ризоторфинсо ды молибденовой-

ЛЮЦЕРНАНТЬ СЮПАВЧИЗЭ

штазь опытэськак. 1989 нестэ Краснослободской райононь Калинин лемсэ колхозсо сайсть эрьва гектарсто 76 центнерт, Темниковской райононь Киров лемсэ колхозсо — 110 центнерт тикше. Лецтязесь еще весть кеметви, кода моинца ламолгавтомс вадря коромтнень животноводствантъ туртов.

Люцернасонть кирдевить пек эрявикс веществат, конат эрявить скотинантень. Сесте ламо эзинек протеиниясь. Истя, 100 килограммат хоськеа тикшесэнть дововить 45 ламо кормовой единицат да 10,3 килограмма протеин. Секс, люцернантъ тикшеис анокстазь, эрьва хозяйствасонть карми улеме сатынка белок, ванстови зернась, кока моди фуразкокс. Прятникась иевти, бути а сатин белситонть, ловсонь ды сывелень эрьва центнеронть получамсто ютавтовить скотинанень 40 ды 80 процентэ седе ламо лиц кормонь.

штазь опытсьнак. 1989 не-тэ Краснослободской райононь Калинин лемсэ колхозсо сайсть эрьва гектарсто 76 центнерт, Темниковской райононь Киров лемсэ колхозсо — 110 центнерт тинше. Лецтазесь еще весть кеметнень, кода можна ламолгавтомс вадря коромтнень животноводстванть куртов.

Люцернасонть кирдевить пек эрзянкс веществат, но-сехте ламо эйсэнзэ протеинась. Истя, 100 килограммат коське тинисэнть лововить 45 ламо кормовой единицат ды 10,3 килограмма протеин. Секс, люцернань тинше анокстазь, эрьва хозяйствасонть кармн улеме сатышка белок, ванстови зернась, кона моли фуражонс. Практинась новтн, бути а сатин белоктонть, ловсонь ды сыпелень эрьва центнерань получамсто ютавтовить скотинанень 40 ды 80 процентть седе ламо лия коромт. Люцернасонть улить истя жо эрьва колат витаминат, аминокислотат, лия элементт. А стяко ловитькак сонзэ седе вадрякс клеверэнть, эспарцетэнть, донникенть кояс.

Люцернась канды поиш 150—300 килограммат азот. Секс люцернань кастомадо мейле а эрзяви ютавтомс башка средстват минеральной ды органической удобренинь калмс.

Лецтясынек, люцернань седеться видинть латно, пандо прява. Сон вансты молань эрозиядонть. Виев коренонзо совить модас пек сэрейста. Тень пингстэ чевтемить алце слоенть, сань тосто летькенть.

Люцернань кастомсто эрзяви топавтомс немекстазь технологинять. Весемесь тсевезэ наукань коряс. Сестэ те культурась ндесы лангозонзо ютавтозь трудонть. Коромокс мереви видемс сонзэ говор яровой товзюро, суро марто.

А. ЕРЯШЕВ,
велень хозяйствань
науканъ кандидат;
М. КАПИТОНОВ,
научной сотрудник.

Сюпась пизо

кинесэ, люцернасто коромось сэи пек седе дешовасто.

Специалистнэ содыть, те тинишенть мельга парсте насыть хоть кодамо лия культуратне. Тевесь вана мейсэ — сон пек паролгавты молань, сюпалгавты сонзэ эрзянкс удобренясо. Ледемадо-нзо мейле мода потс кадовить 80—120 центнерт корент, минза эрьва гектарс. Неть кадовкстнэ полавтыть

Складонь роботникнэнь бытовой условиякст вадрягавтомга 1987 кесэ связь базонь административной корпуссонть роботы столовой. Сеть складтнэс, косо арась водопровод, седесь кантнемзи вадрасо...»

РЕДАКЦИЯНЬ ПЕЛЬДЕ. Минек клатеке пек тадновты, мекс объединениянь пряпось вайгельзэ ютавтозь седе, кода бажить вадрягавтомс — Пушкинэ эрзелень малясо кавто покш складсо роботыцятнень трудонь условиякст. Ведь, кода тешкитызэ авторось, сынекст обед шкане мик а косо ярсамскак, а косо эждямс чай. Учтано «Плодоовощ» объединениянь руководствантъ пельде еще вейке серма.

Мирэнть келес

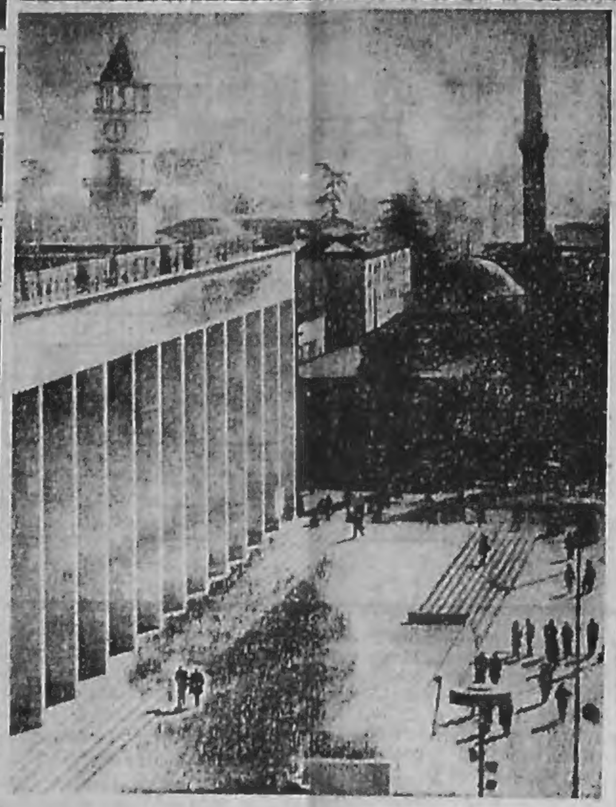

Албаниясь течи

Албания Народной Социалистической Республикась ашти Балканской полуостровонь юго-западной пельксэнть, Адриатической морянь берексонть. Масторсонть эрить (1988 не) 3 миллионт ломань. Столицась — Тирана ошось, 97 ламо процентт эрзянтне — алб'ант.

Албанияс аграрно-индустриальной мастор. Промышленностьсэнть сехте покш тарка занять горнодобывающей отрасляне.

Кола жо молить масторсонть тевтне неень шкасто?

Неень пряпось Р. Алия ушодась «лиякстомань» тееме. Тиранаёо ютавтозь Албанской партиянь ЦК-нь 9-це пленумонь материалтнэнь коряс редяви, што албанской руководствась чарькодн эрзянкснить внешгавтомс общестпасонть демократизациянть ды тееме демократичнойкс партиясонть эрямонть Нама, тешкетазь лиякстоматне топавтовить я курокстo, но истят вопростнэнь аратомась корты седе, што властне спартнить витемс общестпасонть алаямотнень.

Снимкасонть: Тиранонь центральной площадесь.

ПУШКИНЭНЬ ТАРКАТНЕВА

Братиславастонть 120 километрань тарка Бродзяны словацкой ошкесэнть роботы А. С. Пушкинэнь музей. Сон панжозь кезэрень замокснть, конань азороке ютазь пингстэ улыпесь яне поэтэнть пиизэ сазорось А. Н. Гончарова, кис лисиесь мирденень австрийской дипломатнэнь. Тосо откстомтозь кезэрень предметнэ. Невтневи покш экспозиция, кона свтии рузонь поэзиянь яне ломанень эрямодо ды творчествадо ды невти русско-словацкой литературкой связтинень внешгавтомаст. Пушкин—рузонь васенце поэтэсь, конань произведенниязо ютавтозельть словацкой ды чешской кельтнес.

Снимкасонть: Бродзянтизэ А. С. Пушкинэнь музеень вейке комнатась.

ПАЧТИТЬ ОМБО МАСТОРСТО

БЕРЛИН. ГДР-нь ламо ошткесэ вейке часос лотксесть роботамодо текстильной ды кожевенной предприятиятнесэ конвейертнэ. Тень тсемс трудицятненень савсь отрасляснть тевтненть стакалгадомаст кувалма, мезентень пачтясь се, што оптовой торговлясь лоткась рамамо сынст продукциякт. Сехте стахат тевтне, кода пачти тесэнь прессась, карсмапелень промышленностьсэнть, косо чамома лангсо 46 тыщат робочей таркат.

Масторонь ламо ошткесэ истя жо ульнесть педагогонь ды эйкакшонь воспитательнэ выступленият. Столицасонть ульнесь демонстрация, конань 2 тыщат участниктне сыргасть образованиянь ды наукань министерствань кудонть еноя, косо эсест ды лия ошсто эсь коллегатнень пельде вешть правительстванть ижеле евтамс, кода карни ветямо масторсо народной образованиянь ды колат гарантият максовить педагогтнень социальной статусост пякстомга.

БУДАПЕШТ. Свободной демократонь союзонть (ССД) пельде депутатось М. Вашархейн кортась Венгриянь Государственной собраниянь сессиясонть ды ССД-нь парламентской фракциянть пельде евтась мельливтеме масторонть Варшавской Договорстонть. Сон вешть, штобы венгерской парламентэсь пшкадевель правительстванть, кона бу «выполятволь Варшавской Договорсто Венгриянть лисемадо».

Тень пингстэ сон тешкстась, што Венгриянть арась мелезэ совамс кодамонк блокс. Секе жо шкастонть ВР-сь путсь весе виензэ общеевропейской безопасностень системань теемантъ лезэс.

СТОКГОЛЬМ. Треллеборгонь, кона ашти Швецинянь обед ено, коммунальной властне примасть решения весе школьной автобустнэс содоме безопасностень ременть. Сынст эйсэ ардыцятненень ней эрзяви чочнемс эсь пряст неть ременснес. Тень туртов, кама, эрявсь явомс ярмакт, но, кода лови муниципалятетэсь эйкакштнеде мелявкеось седе питней.

ВЕНА. Сень ланге апак вано, што правительствась тек весемень эрицятнень медицинской обслуживаниякст вадрялгавтомга, платеке Австриянь од ломантнень шумбрачист а кенярловты. Эрьва ветеце од ломанесь лавшо шумбрачинзэ кувалма, а служи эрмнясо.

Оборонань министрантъ Роберт Лихалень валонзо коряс, Австриянь од ломантнень шумбрачист лавшо секс, што школатнесэ мельде-валдо ветяви эйкакштнень физической анокстамось ды тетятне-азатне а мелявтыть эсь эйкакшост шумбрачидест.

«Стройкерамика» рузаевской комбинатось вана уш кеветее иеть а канды кодамояк прибыль. Сон, ловт, свал эрясь государствантъ, «Мордовстройматериал» объединениянть экономической лексэсэт вельде. Ды, витьстэ меремс, тесэ ламот тонадсть истямо положениянтень. Кода результат — алкиньгадсь производствань культурась, лавшомсь трудовой дисциплинась. «Мезекс бажамс теемс седе ламо, — кортыть сестьстэ комбинатсо, — бути бераньстэ роботазыгак пандыть тенсн вадрясто».

Объединениянь специалистна арсесть-эйсть ды комбинатонь коллективентень макссть предложения саемс предприятиянть арендас. Истя тейстькак.

Теде мейле ютасть не — кавто, но «Стройкерамикасо» экономической од отношенятне макссть анскя вейке лезэ — покшолгадсь робочейтнень, специалистнэнь зарплатаст. Теде башка кодатнак лиякстомат эзть тсевс. Трудовой дисциплинась подамо ульнесь, истямокс кадовськак. Текенень, вс целковойкак эзь вишкалгавтово государствантень долкось, кона ловови 10 миллионт целковойть.

Секснан Рузаевской промстройбанкось эсензэ сермасонзо мерсь «Мордовстройматериалы» объединениянтень теемс те предприятиясонть паро лиякстомат или сонзэ пекстамс.

Теде мейле объединениянь администрацинзь пек мелявтозевсь. Ды, витьстэ меремс, ульнесь мезень кис: ведь, бути те комбинатонть лотказтомс роботамодо, сестэ республиканъ народной хозяйствантень пек аламолгады строительной материалонь, васняйк кирьпецень малсомась. Решазель вейсэндямс емакснонь кандыцл кавто предприятиятнень — «Стройкерамикантъ» ды керамнческой стеновой материалонь заводонть, кона истя жо Рузаевкасо. Мезс те максы? Васняйк. 30 процентс вишкалгады управленнянь аппаратось, седе парсте кармн использовавомо карьерса техникась, станоктне.

Ды вана пурнавсь «Стройкерамика» комбинатонь коллективесь вейсэнь промксос, козонь сась «Мордовстроймагериалы» объединениянь генеральной директорось В. А. Байковгак. Но кортамось тусь аволь истя, кода арсесть пряпзэ. Робочейтне ульнесть вейсэндямонть каршо. Тень кис аштесь главной механикеськак. Ськамозонок, неля, седе шожда кармн лиякстомась. Нурынкнесэ, промксось невтизэ: ломантнеде, конат мелявтыть предприятиянть уцискадонзо, «Стройкерамикасо» пек ламо. Но собрать сонть арасельть комбинатонь весе робочейтне, сексан пурнавоотне примасть постановления: вейсэндявомадо кевкстемантъ еще весть толковамс цехтнесэ. Ды бути тосояк решенинсь ули истямо жо — роботамо керамической стеновой материалонь заводтонть башка, ды протоколтнэнь кучомс объединениянь серма марто. Тосо тешкстамс: комбинатонь робочейтне ды специалистнэ максыть вал нурька шкас ливтемс эсь предприятиянть прибыльной-тнень ютнс.

Кода кармн улеме алкукс — тень невтьсы шкась..

В. КУРАКИНА.

Перестройкась:

проблемат, вешнемат

ВЕЙСЭНДЯМО А КАПШИТЬ

Седей марямо

ДОЛКОНТЬ ЭРЯВИ ПАНДОМС

Аволь уш сеетьстэ ней савкшны тень эрсемс чачома велезэнь, вастневемс ды седейшкава кортнемс тесэнь эрицятиень марто. Вана прась тень истямо шка, ды мельспаром мештьс а кельги. Ютан Чукалонь ульцятяева, ванан перть пельга, кецтиця несезентень.

Эряви меремс, велесэнть од ды паро полавкстнэде байтяк. Вана аниак месльце нетнестэ колхозонь ярмак ланге строязь эрямо ламо кудот, торговой центра, школа, медпункт, лембе гаражт, фермат. Теде башка, Ардатова станциянтонть Чукалс молемс кись вельтязь асфальтсо. Кизна вейке ульцяванть карин ветямомо газ. Лиякс мереме, велесь сельме некеле мазыгады, откстомя. Ней тезэнь од ломантне пек чуросто туить паро эрямонь вешнеме ве енов. Секс «Молодежной» ульцись яла кувалгады.

Лия ульцятнеяк паролгалить. Ташто кудотнень таркас ломантне строить одт, седе парт. Лиени, велесь шумбра, нестэ кес мазыгали, касы-кепети. Эрямоськак эйсэнзэ лаказь лаки. Ломантне трудить, кастыть эйкакшт, таштыть ули-паро. Обуцясткак вадрят. Вастовить каршот — шумбрактинить. Соват кудозост — учонь лиякс вастадызь...

Окольцясто сыргинь вить кедь енов. Велень то пентень мерить Киря енкс. Арсинь совамс родняи туртов, но лоткавинь: некелень кавто покш ды мазый кудо ютксе пезиась вишкиие, пельс каладозь, модас ванцня кавто вальма марто кудыне. Вакссонзо налксяця эйкакштне светызь азорававить леменэзэ. Келя, Таисия Андреевна Турайкина.

Совинь. Кемемизь, эзь савкшно тень эрямом перть неемс истямо... А сеске чарькодинь, косай мон: музейсэ, косо невтеви кезэрень эрзятиень эрямост, или жо токачисэ — весемесь ульнесь истямо ташто, пельс каладозь, нулав. Кудозоравись мадезель каштом лангсо. Седеезэ, келя, кундызе. Ялатеке валгсь, озавтымим столь экшс. Кортазевинек.

Таисия Андреевна, кода мерить, сыре тейтерь. Зярс сатотсь шумбрачизэ, роботась колхозсо доярккакс. Мейле якась сэредиця тетянзо мельга, кона ульнесь колмо войнасо ды лямокоть ранизель. Пенсия а получи. Корты:

— Мезекс монень, а эрявиВием зяре уля, пирось анды эйсэнь... Лишиой модамартиень мисынь — уштомапель раиан, нулине лангозов, кши... Кадык седе майсинятиень пандыть. Велесэнть эйстэдест зярыя...

Колхозонть лемс евты пасиба. Келя, лездыть тень. Уштомапелень ды модмарень ускомс машина свал максыть. Стака аниак сень корйс, што уштомапелень сермаштомо станциця а молевы, пели: седеесь мезекскак а маштови.

Стакаль кемемс тень, што Чукалсо седе берянькть, седе пек стуятозь эрицятках улить.

Омбоце берянь кулиенть муня томбальде. Тесэ 92 неся якавго марто эри Мария Петровна Климова. Истя жо [illegible]. Кудозорись кулось сисем неде теде икеле. Ульнесь войнасо. Тосто сась пильгеатеме. Свал эрясть берянькстэ, нужасо-горясо. Тетянзо кунямадо мейле Мария Петровнанень седеяк стака. Текенень, колмо неде икеле пелюмас пек керявсь пильгезэ, ды ней лангозизо эль чалгавак, пильгесь овсе косьись. Мозамаренизэк сексця курось аватне тарязь. Пенсия получать ават-тейтерть. Аниак, келя, лаякс а молевить, што ульнесь войнасо. Ней ютавтомо ансяк зярыя. Маштовозтнень лецтнемга велентьстэ кунцкас стятозь обелиск...

Кортан Ф. И. Кавайкин марто. Сон пек сыредесь. Лембе кудосонтькак тензэ, маряви, нать, якшамо: лангсонзо тулуп. Тунь сокор. Войнасо сельменэзэ порохсо пешкедекшнесть. Икеле ялямодо несь. Пингензэ перть трудясь колхозсо. Нинязэ марто кастась кото эйкакшт.

ДОЛКОНТЬ ЭРЯВИ ПАНДОМС

Нама, сындест ули кинень мелиятомс. Эйкакштнеяк хоть эрить васолга, но а стуятнесызь, лездыть. Ялатеке, келя, уштомапель марто стака...

А мерят, што трудонь ды войнань ветерантиэнень В. И. Ленин лемсэ колхозонь правлениясь ды вельсоветэсь а явить кодамояк мель. Вельсоветэнь председателентьВ. И. Кульков марто кортамсто чарькодинь: робота тень коряс тесэ ветяви ды, паряк, аволь вишкиняк. Колхозонь правлениясь, козонь саты внеэз, лезды сехте пек майсицятиненень, питневтеме максы уштомапель, стройматериалт, лия мезе. Чукалсо колмоце не кода тесэь ветеранонь совет, союзэ пряетсо трудонь ветеранось Н. С. Подмарева. Мейсэ эри-лекси те советэсь? Васняяк, бажи тонавтницятнень ды од ломантнень юткссо ветямс воспитательной покш робота. Омбоцекс — неемс-редямс ськамост эриця сыре ломантнень нужаст-горяст ды, нама, лездамс тенст. Вана аволь умок Чукалонь ветерантиэ вастовкшность райсобесэнь начальникенть Т. Ф. Сербул, Ардатовань КБО-нь начальникенть Б. А. Слепов ды лия ответственной роботник марто, конат кунсользь сынст пеняцямост ды эняядомаст ды алтасть лездамс.

Ветераноиь советэнть эняядоманзо коряс зярыя сыре ломантненень лездамга райононь социальной обеспеченинянь отделэсть кучнесть ярнакт.

Теде башка, Чукалонь средней школань зярыя тонавтницятне кармавтозь ськамост эриця сыре ломантненень лездамо.

Аниак сельмем икеле теке ашти Таисия Андреевна Турайкина, конань панярозонзо а козонь уш панкс пандомс. Превтэнь-мельстэнь а тунть лиятнень валост. Арась, эйстэст конаськак эзь пеняця, киньгак эзь чумондо, Аниак эняядеть лездамс. Лездамс аволь ярмакео — седей марямосо...

Ды, кода мерить, кавтолдоземинь сень корйс, кодамо питне путомс Чукалсо сыретиеде мелиявконтень. Сындест жо, питнетнеде, кавто: берянь ды паро. Конась эйстэст уять? Колмоце оценка, бути кортамось моли ломандэ, монь койсэ, арась. Ланга-прява лескэсэ а лескс, тень кондямо жо мелиякось — а мелиявкс. Аниак бути сынст енов молиця.

Вельсоветэсь — велесэ привт, ломаненень кис аштиця, мелиятця. Эряинь тензэ арсемс-мелиятомс весемеде вейкетьстэ.

Нама, кода мерить, весенень а савтови. Чукало ведесь покш

ТЕТЯКА ЛЕВКС

течи ГАЗЕТАТНЕСЭ

«СОВЕТСКАЯ МОРДОВИЯ»

Газетань течинь комерсэнть печатазь официальной материалт, «Советнэ ды перестройкась» рубрикантъ ало Теньгушевской райононь, народной депутатонь Советэнь председателентьН. Меркушкинэнь марто «Покш ляякстомань поровтонть лангсо» интервьюсь, редакциовной почтасто сермань подборкась, «Пек эрявикс кортамо» рубрикантъ ало Октябрьской райононь народной депутатонь Советэнь председательсь заместителентьА. Замотаевень «Ульнесь ды калинки коммунистэкс» статьясь, МАССР-нь Госкомприроданъ госинспекторонть В. Щетинкинэнь «Качамось ошонть вельксэс» корреспонденциясь («Экономикась ды экологиясь» рубрикантъ ало), «Рампа» театральной страницань очередной выпусконь материалтнэ, «Историянь страницат» рубрикантъ ало В. Епишкинэнь «Эрьвань эсь сэреткэсэз ды кемсмазо» статьясь.

«МОКШЕНЬ ПРАВДА»

Газетэнь течинь комерсэнть печатазь Изиямонь 45 нетиень честье Московсо парадтонть репортажось, Саранскойсэ Изиямонь праздникенть праздновамодо фоторепортажось, пакеяень робозатнеде подборкась, «Ловцыпясь кевкстия» рубрикантъ ало А. Чимбилеевань «Зярс карми майсемс, авась?» материалось, И. Лушкинэнь «Карни уламс покш виеькс, бути минь ступтсынек ветерантиэнь» статьясь (Старошайговской районсто), Ельниковской районсто аволь штатной корреспондентэнть Е. Кидямкинэнь «Аволь весе резервативе тевсэть» материалось («Кодат минь азортиз» рубрикантъ ало), «Масторава» культурно-просветительной обществань председателентьД. Т. Ширяевень «Ансяк зярыя» статьясь, Ковылкинской районсто аволь внештатной корреспондентэнть Н. Ширяевень «Ансяк зярыя» статьясь, Ичалковской районсто аволь внештатной корреспондентэнть Н. Ширяевень «Ансяк зярыя» статьясь, Ковылкин

Велесгить яйстаст эярня –

Колхозонть лемс евты пасиба. Келя, лездыть тень. Уштомалень ды модамарень ускомс машина свал максыть. Стака янек сень корис, што уштомалень сермантомо станцияй я молеви, пели: седеесь мезекскак а маштоли.

Стакаль кемемс тень што Чукалсо седе бердяньсть, седе пек стуртозь эрицятках улить.

Омбоце берянь кудыненть муня томбальде. Тесэ 92 несэ авакшо марто эрь Мария Петровна Блинова. Иенэз истя жо 70 лаз ламо Кулаповскэ пи-

[illegible] седе теде инкеле. Мольсть войнасо. Тосто сась пильгеземе. Свал эристь берянь-сэ, нужасо горясо. Тетянзо кудомадо мейле Мария Петровнань седеяк стака. Тежензь, колмо неде инкеле пелюмас пек керивсь пильгезэ, ды ней ланго-зонзо эль чалгавт, пильгесь овсе косконь. Молдмаренээнь сексня куронь аватне тарпиз. Пенсия получить авап-тейтерть. Анеяк, кедь, лавкас а молевить. Ярмакткедэ жо я сускат. Родняст улить, но эрить васолга, эрьвань семяк, эсь мелявкст. Секс сакшныть пек чуросто...

Патат-сазорт Ерошкинатнеяк, кода мерить, янеяк чить печтить. Татьяна Павловна 25 неть ашти мадезь. Пильгензэ канарьгадсть фермасо, тувонь тринякс-андынякс роботамсто. Анна Павловняк пенсиян тумазонзо трудясь колхозсо. Ней жо сынст весе стуртызь...

Лептяся: истятнэде Чукалсо еще эярня.

Кода жо эрить тесэнь войнань ветерантнэ? Сеске евтаса: сындест ней весемезэ кадовсть комсемка. Войнав велестэнть туекшнесть сядот, велявтсть жо Анеяк сельцяй инкеле теке ашти Таисия Андреевна Турайкина, конань панарозонзо я кодонь уш панкс пандомс. Превстэнь-кельстэнь я тунть лиятнень валост. Арась, эйстэст конаськак эль пенцяз, киньгак эзь чумондо. Анеяк эняласть лездамс. Лездамс авольгармакссо — седей марямосо...

Ды, кода мерить, явтоллозенинь сень кориз, кодамо питне путомс Чукалсо сыретнеде мелявксонтень. Сындест жо, питнетнеде, кавто: берянь ды паро. Конась эйстэст уить? Колмопс теенка, бути кортамось моли домандэ, моиь койсэ, арась. Ланга-прява лескэсь я лескс, тень конанзо жо мелявкссось — я мелявкс. Анеяк бути сынст енов молиця.

Вельсовтэсь — велеся прият, ломанень кис антицця, мелявтыця. Эрявиянь тензэ арсеме-мелявтомсе весемедэ вейкетьсть.

Нама, кода мерить, весенень а савтови. Чукало велесь покш. Вельсовтэнть мелявксонзоняк секс лямо ды эрьва кодат. Тень пингетэ, паряк, стака неемс-редямс эрьвань мелявксонзо. Но эрявольбу. Чарькодеви, В. И. Кульковнень ськамозонзо те канстось а кандовняк. Текенень, евтасынек: минек масторсо Советнэнь заярс трешникесткак арасть. Лисяи, эряви лескс. Кинь пельде? Васняяк, нама, колхозонть, профсоюзной комитетэнть, парторганизацияпть, комсомолетпнэнь ды пионертнэнь пельде. Весенень эряви мелявтомс сыретнеде. Сынь ведь учить авольгармакт. Сехте пек текст а сатни седей лембесь.

Содазь, паро тевтнень онкстнить авольгармакссо. Секс, кода уш мерить, школазь сайсь шефстна пек сыретнень лангсо. Но, келя, сынь отказыть те лескэтэнть. Мекс? Паряк, лескэсь, тагожо теенк анеяк коень кис ды кой-эярдо? Арсяи, паро лескэтэ киняк бу а отказаволь.

Виле, авольгармакссо Чукалсо я сатнить седей мариятнеде. Те «ормасонть» сэредтяно весе...

Кортасть тень: «Иля сермадозь велень ломантнеде берянь-сэ. Келя, парось сон свал паро». Анеяк кицень?

Нама, текенеде сермадомадо мейлеяк седей мариняяк чискавтос я тееват. Линнень паронь теемс эйкакшонть эряви тонавтомс вишкинесть саезь. Но, паряк, киньгак седейс нетьвалтнэяк правтыть лембе сяткт, ды киняк сови майсяцятненень, седейшкава мейсэяк ды лезды?

Се чистэнть, эярдо мон ульнить Чукалсо, кудось войнань ветеранось Николай Андреевич Ризайкин. Калмасть эйсэнзэ веленек. Кулось еще вейке паро ломань, кона весе эрямонзо максызе течинь паро шкантень.

Войнань ветерантнэде Чукалсо кадовсть анеяк 21. Нестэ нес адямолгадыть ляя сыретнеяк...

Шкась чиезь чи. Иесень эйкакштне — течи од ломантьодтяз—сыреть. Паро, бути эйкакшонок касыть седей мариняяк, ды минь а варчасынек сетнень уцяскаст, кинь эйстэ лептинь. Содазь, паронтень ды берянентень эйкакшось тонадыпокштнень пельдэ. Секс течи эстенек эряви текст невтемс паро пример.

Т. РАЗГУЛЯЕВА,
СССР-нь Журналистэнь союзонь член.

ОГАРЁВСКОЙ ЛОВНОМАТ

САРАНСК. Н. П. Огарев лемсэ Мордовской госуниверситетсэ кевейксэцеде ютасть Огаревской ловноматне. Сынь панжозельть «В. И. Ленин ды неень шкань цивилизацияись» докладсонть, конань тезэе вузонь ректорось, профессорось А. И. Сухарев.

Научной те конференцияс роботась 41 секциява, конатнестэ арьвасонть ульнесть еще аярыя подсекциет. Анеяк «Лингвистикань ды литературоведеннянь проблематне» секциясонть теезельть рузонь келень лексикологиянь, диалектологиянь ды историянь, рузонь ды омбо масторонь литературань историгнь, эрзянь-мокшонь кельтнень фонетикань, лексикань морфологиянь, синтаксисэнь ды тонавтомань методикань, литературань ды фольклоронь, аярыя лия проблемань коряс малав сядо выступленият.

В. ДЕМИДОВ.

«МОКШЕНЬ ПРАВДА»

Газетань течинь комерязть печатазь Изиямонь 45 нетнень честье Московсо паралгонть репортажось. Саранскойсэ Изиямонь праздниктень праздновамодо фоторепортажось, пакеяпь роботзтнеде подборкась. «Ловпшясь кевкстне» рубрикантъ ало А. Чимбилеевань «Зярс кармя майсеме авась?» материалось. И. Лушкинэнь «Кармя уленс покш виеькс, бути минь ступгсынек ветерантнэнь» статьясь (Старошайговской районсто). Ельниковской районсто авольштатной корреспондентэнть Е. Кидямкинэнь «Аволь весе реставрацие тевсэть» материалось («Кодат минь азорнэ» рубрикантъ ало), «Масторава» культурно-просветительной обществань председательть Д. Т. Надькин марто И. Зотовань «Лисн покш киланге» интервьюсь.

ОТРЯДТНЭ АНОКСТЫТЬ

САРАНСК. Студенческой 64 отрядтешкетазь теемс теледе Н. П. Огарев лемсэ Мордовской госуниверситетсэнть князь ланге. Сынь кармить вейсядямо 1600 ломантъ. Сехте ламотне эйстэст сыть трудямо республикань стройкатнес. Зярыя отрядт молить Краснодарской краев фруктань пурнамо, Могилевской областтев од поселкань строямо, вейкесь сырги Болгарияв.

Малав весе отрядтнэ пурназь уш. Боецтнэнь марто ней ютавтнивить профессиональной ерокчиет кастомантъ коряс занятият. Сынь тонавтнить 32 № профтехучилищесо. Тонаетнить командиртнэнь марто комиссартнэяк.

В. БИШТЕНЕВ.

ЮТКО ШКАСТО

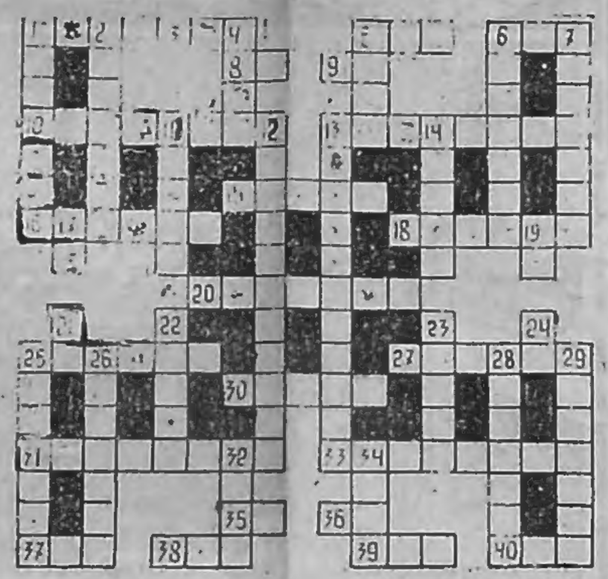

КРОССВОРД

Керш кедо витев: 1. Лей Африкасо. 3. Ведеить сэренэз онкстнемань прибор. 5. Чувто. 6. Леднема тарка. 8. Ярсамопель. 9. Суткань пелькс. 10. Радиоприемникень пельке. 13. Хищной кармунь. 15. Советской металловед. 16. 1861—62 нетнестэ нолдавшця украинской кедьсэ васенце журналось. 18. Технической культура. 20. Союзной республика. 25. Графикань вид. 27. Т. Раптановонь «Татю» повестень персонаж. 30. Хвойной чувто. 31. Советской авиаконструктор, БИ-1 васенце самолетонь теницсь. 33. Противниктеть сведенпянь пурнамось. 35. Покш классонь летчик. 36. Животной. 37. Документ. 38. Музыкальной инструмент. 39. Лямо вешь тишкень кондямо. 40. Ловсонь продукт.

Верде алов: 1. Чамань, кедень картнемка. 2. Голландской живописец. 4. Государства Западной Африкасо. 5. Сермадыця ручкань пелькс. 6. Тригонометрической функция. 7. Французской историк ды социолог. 11. Насекомой. 12. Радиоаппаратурань коряс специалист. 13. Электрозонь система. 14. Аволь покшке кармунь. 17. Вьетнамсо мелкой ярмакт. 19. Советской самолетнэнь лемест, конат строязельть 1940—1970 нетнестэ 21. Лейс, эрькс модань кандовкс. 22. Кудоютконь кармунь. 23. Варянь пельнемка. 24. Вирьсэ, паксясо аволь покшке кя. 25. Славянской князь. 26. Вейке нень тикше. 28. Фламандской живописец. 29. Ош Краснодарской крайсэ. 32. Веле Зубово-Полянской районсо. 34. Азот. 14. Телефон. 15. Воронка. 17. Линза. 19. Аарне. 21. Окоп. 22. Спорт. 23. Бетон. 24. «Маша». 27. Атямарь. 28. Рафинад. 30. Нелля. 32. Сукна.

ОТВЕТТ

КРОССВОРДОНТЬ ЛАЙГС, КОНА ПЕЧАТАЗЕЛЬ МАЕНЬ 5 ЧИСТЭ

Керш кедо витев: 3. Куко. 4. Топо. 6. Инжир. 7. Титов. 10. Паровик. 11. Енакова. 13. Атянт. 16. Зубила. 18. Качамо. 20. Песок. 25. Капкан. 26. Середа. 27. Ангар. 29. Паронит. 31. Аксипома. 33. Адамс. 34. Пиикс. 35. Ядра. 36. Сала.

Верде алов: 1. Скрипка. 2. Комитет. 3. Кснав. 5. Охота. 8. Дробь. 9. Томат. 10. Поза. 12.

Редакторонь заместителесь Т. М. КОВАЛЕВА.

ТВ

СУБУТА

МАЕНЬ 12 ЧИ

Васенце программась: 6.30—«120 минутат». 8.30 — Авам, тетям ды мон. 9.00 — «Лисьмапрят». 9.30 — «Иень шкатне Маесь». 10.30—«Бурда модезсь» невтик... 11.00 — «Поэзия». В. Фирсов. 11.15 — «Партнер». Коммерческий вестник. 11.45 — Изиямонь 45 нетненень. «Повстанческая история». Кавксо сернясо художественной телефильма. 1 ды 2 серияте. 14.10 — Содавиксэсь — а кемевикс. 15.10 — Режиссеронть К. Кинскень фильманзо. Васенцеде ЦТ-нь экрансо. «Оглянись в путь». 16.55 — «Советы: обретение власти». 3 сериясь. 17.25 — Объектив. 18.00 — Международной панорама. 18.45 — Мультфильма. 19.00 — «Не покидает нас весна». Композиторонть Ю. Свульскоень творческой чокшнезэ. 21.00 — «Шкась». 21.40 — В. Славкин. «Взрослая дочь молодого человека». Фильмань-спектаклянь премьера. 23.20 — Дизи Гиллеспинь концертэзэ (США).

Омбоце программась: 8.00 — Валскень гимнастика». 8.15 — Фильмань-концертэнь премьера «Остановись, мгновенье!». 8.55 — «Путь в «Сатурн». Субтитра марто художественной фильма. 10.15 — Союзной республикатнень кинопублицистикаст. 10.35 — «Коллаж». 10.40 — Мультфильма. 11.00 — «Содружество» видеоканалось. 14.30 — «Советская Россия» видеоканалось. 17.00 — Волейбол. Мировой лигань первенствась. Цератне. 17.45 — «Бути тыненк... седе ламо неть». 18.30 — Рузонь келесь. 19.00 — Футбол. СССР-нь чемпионатось. ЦСКА — «Динамо» (Москов). Перерывтэ — 19.45 — Сэтьме удома, вишкинеть! 20.50 — Рузонь народной моротнень моры Л. Иванова. 21.00 — «Шкась». 21.40 — «Пи» знаконть ало. 00.05 — Мирэнь велогонкась.

НЕДЛЯЧИ

МАЕНЬ 13 ЧИ

Васенце программась: 8.00— Спортось весень туртов. 8.15 — Ритмической гимнастика. 8.45— «Спортлотонь» тиражось. 9.00 — «С утра пораньше». Передачась эйкакштнень туртов. 10.00 — Служатано Отечественть. 11.00 — Валскень веселгэлемань программа. 11.30 — «Вокруг света». 12.30 — Изиямонь 45 нетненень. «Повстанческая история». Художественной телефильма. 3 ды 4 серияте. 14.45 — «Шумбрачи». 15.30 — Педагогикась весень туртов. 16.30 — Велень час». 17.30 — «Марафон-15». Недлячинь киноэалось. 19.00 — Мультфильма. 19.40 — Васенцеде ЦТ-нь экрансо. «Везучая». Художественной фильма. 21.00 — «Шкась». 21.40 — «Мельть-арсемат пингеде-пингес эрямондонть». 21.55 — «Империя». Кото сериясо художественной телефильманть премьера. 1 ды 2 серияте. 23.35 — Футбольной обозрения.

Омбоце программась: 8.00— Зарядкас стядо. 8.15 — Документальной фильмат. 8.55 — «Конец «Сатурна». Субтитра марто художественной фильма. 10.20 — «Алмазы Якутии». 10.50 — «Коллаж». 11.00 — «Мастер». Нурьжие художественной телефильманть премьера. 11.35 — «Земля тревоги нашей». 12.05 — «Музыкальное подворье». 14.30 — «Советская Россия» видеоканалось. 17.00— «Планета». 18.00 — «Мирэсь, конасонть минь эрятано». 18.40 — «Онкечинь меридиант». 19.30 — «Возрождение». 20.00 — Сэтьме удома, вишкинеть! 20.15 — Волейбол. Мировой лигань первенствась. Цератне. Японкиянь сборноесь — СССР-нь сборноесь. 21.00 — «Шкась». 21.40 — Классической бороняось.

ПОГОДАСЬ

Чись лисн 05 чассто 10 минутасто, валгн 20 чассто 42 минутасто.

Чинть кувалмозо 15 часст 32 минутат.

Течи чить республикавань ученви полавтневиця погода, пиземе а карми уленс, вармась северо-западной, секундазонзо 7—12 метрат, коштонь температурась республикавайть 14—19, Саранскойсэ 16—19 градуст лембе.

эрзянь правда

МИНЕК АДРЕСЭСЬ: 430000, Саранск ош, центра, Советской ульця, 22 кудо

ТЕЛЕФОНТНЭ (АТС): редакторонть — 4-56-21, редакторонь заместительть — 4-59-17, ответственной секретарень — 4-55-23, секретарнатонть — 4-54-22, отделтнэнь: партинной эрямонь — 4-52-92, 4-31-04, культурань — 4-44-43, 4-43-38, велень хозяйствань — 4-52-02, 4-53-94, промышленностень — 4-56-33, 4-43-38, сермань ды массовой роботань — 4-12-88, 4-14-02, переводчиктнень — 4-55-46, корректортнэнь ды выпускающеень — 7-63-63; дежурнойтнень — 7-67-77, бухгалтериянь — 4-60-09.

Печатазь издательствань, полиграфиянь ды книжной торговлянь тевтнень коряс Мордовской АССР-нь Государственной комитетэнь «Красный Октябрь» типографиясонть.

Индексэсь 52783.

Газетась недлязонзо лисн колмоксть: авторникста, четверькстэ ды субутасто.

Ю-02215. Заказось 3193.